CALVINIST CONTACT

DUTCH-CANADIAN CHRISTIAN WEEKLY

JUNE 1st, 1962 - No. 548 - 10 PAGES • P.O. BOX 312, STATION B., HAMILTON, ONT.

17th year of publication
Authorized as Second Class Mail, Post Office Department Ottawa, Ontario, and for payment of postage in cash.
Postage paid at Hamilton.

"This same Jesus, which is taken up from you into heaven, shall come in like manner as ye have seen him go into heaven". Acts 1:11

DE RUIMTEVLUCHT VAN CARPENTER

Astronaut M. Scott Carpenter na zijn ruimtevlucht dobberend in een rubbervlot. Rechts naast hem eveneens in een vlot, een van de artsen, die per parachute is afgeworpen om de ruimtevaarder bij te staan. Links de capsule "Aurora 7". Rechtsboven Carpenter aan boord van het vliegkampschip "Intrepid" tijdens een radio-telefonisch onderhoud met President Kennedy.

GEESTELIJKE RUIMTEVAART

Waarheid en Waarschuwing

In het spel der internationale verhoudingen komt veel voor, dat men maar moeilijk aan het licht kan brengen. Men veronderstelt bijvoorbeeld, waarschijnlijk niet zonder reden, dat er samenhang is tussen de sociale onrust in Spanje en in Frankrijk; tussen het opdringen van de Chinese communisten in Laos en de brutaliteit waarmede Soekarno de voorschriften van de organisatie van de Verenigde Naties ten aanzien van geschillen overtreedt; tussen de moeilijkheden, die Adenauer niet alleen in de buitenlandse politiek heef op te lossen, en de trage gang van hen, die de weg naar de politieke eenheid van Europa wensen te gaan, tussen het afgrijselijke gebeuren in Algerië en de onrust in het Midden Oosten.

Vooral in sensatiebladen is men spoedig klaar. Al naar het uitgangspunt wijt men alles aan het internationale communisme of aan de imperialistische strevingen van het Amerikaanse bewind. Maar wat is de waarheid van dit alles? Dat is de pijnlijke vraag, die steeds meer mensen zich dagelijks voorleggen.

Vooral nu niet alleen de radio zorgt voor het doorgeven van de berichten over de belangrijkste gebeurtenissen uit de gehele wereld, maar ook de journaaluitzendingen van de televisie grote belangstelling trekken, gaat een groot gedeelte van de wereldbevolking meeleven. Hetgeen op het beeldscherm verschijnt biedt geen opwekkende illustraties van het menselijk kunnen. Een groot gedeelte van het nieuws bestaat uit driftige bewegingen van opgroeiende jeugd, eventueel van opgewonden studenten. Er wordt met stokken geslagen en met stenen gegooid. Het verkeer wordt belemmerd en de politie staat vaak machteloos tegenover die uitgietingen van revolutionaire hartstocht. Het merkwaardigste is, dat het rassenverschil op de achtergrond is gekomen. Jongelui van donkere huidskleur doen met evenveel plezier hun verzetsdrang zich uiten als hun leeftijdsgenoten uit de westerse wereld.

Dit alles vindt zijn parallel in de zinloze wreedheden, die de aanhangers van het geheime leger in verschillende steden van Algerië plegen; in de doffe dreigingen, welke zichtbaar zijn in de opmars van benden in Laos en Zuid Vietnam; in de verwrongen gezichten van demonstranten tegen de kernproeven, en zelfs in de lege, uitdrukkingsloze facies van beoefenaren van de twist, die tot de dansen wordt gerekend.

Neen, erg opwekkend is dat niet en het wordt nog minder opwekkend, indien men een gemeenschappelijke oorzaak tracht aan te wijzen.

Buitenlands Overzicht
door
Prof. Mr. L. W. G. Scholten

Zien wij het goed, dan is in dit alles een gevolg van een algemene menselijke eigenschap. Deze is niet beperkt tot burgers of tot militairen, tot ouderen of tot jongeren, tot een bepaald ras of tot de bewoners van een bepaald land of werelddeel, tot verstandelijk ontwikkelden of tot intellectuelen, tot aanhangers van een bepaald maatschappelijk stelsel of tot belijdenis van een al of niet scherp geformuleerde godsdienst.

Die algemeen menselijke eigenschap is op het ogenblik in een zeer merkwaardige fase van ontwikkeling gekomen. Door de nauwe geestelijke contacten en door de samenhang van economische en sociale verhoudingen is het verklaarbaar, dat die evolutie zich over de gehele wereld uitbreidt. Wij zijn bezig met een geestelijke ruimtevaart, zoals men die nimmer heeft gekend. En zoals de Russische en Amerikaanse ruimtevaarders wel verbonden bleven aan hun uitgangspunt door de werking van allerlei verfijnde instrumenten, maar zich overigens bevonden in volkomen onbekende gebieden, waar geen mens ooit vertoefd heeft, zo willen al die door hartstocht voortgedreven personen van onze tijd zich storten in een nieuwe tijd, onder nieuwe verhoudingen, met nieuwe doelstellingen en onder gebruikmaking van nieuwe middelen.

Op zich zelf is zulk een streven naar het nieuwe niet verkeerd. Maar het gaat gepaard met de hoogmoedige veronderstelling, dat men de lessen van het verstand en de ervaring van voorgeslachten niet nodig heeft. Het doet denken aan die bekende uitspraak van vele tientallen jaren geleden, met openhartigheid gesproken door zulk een toen nog beperkte ruimtevaarder: "We moeten alles vernietigen". En toen men deze enthousiaste geest vroeg: "En wat dan?" kwam het snelle antwoord: "Dan zullen wij wel zien".

Of zoals, naar verluidt, een van de scheppers van nieuwe wetsontwerpen op een vergadering van studenten uitsprak (overigens onder welsprekend stilzwijgen, want het waren historici): "Met geschiedenis hebben wij niets te maken. Die is goed voor een stervend volk. Wij leven in een dynamische tijd".

Geschiedenis echter doet zien, hoe een volk is opgegroeid op een bepaalde plaats en in een bepaalde tijd. Dat kan men betreuren, maar men is er door gebonden. Reeds Mozes wist al dat de ontwikkeling der internationale verhoudingen niet buiten Gods leiding omgaat. Dit is geen uiting van conservatisme, maar een bewijs van ootmoed. De mens is niet vrij, noch in zijn wezen, noch in zijn bestemming. De mens is geplaatst in een samenleving, waarvoor rechtsregels gelden. Die rechtsregels komen vaak met grote moeite tot stand, maar als men ze niet nakomt, gaat de samenleving ten gronde. Zulke rechtsregels zijn met veel bloed en tranen geleerd, o.a. in twee wereldoorlogen. Vandaar dat het verdrag van de organisatie van de Verenigde Naties daarnaar verwijst: handhaving van verdragen, bescherming van de waarde en de waardigheid van de menselijke persoonlijkheid, trouw aan het gegeven woord, gelijkwaardigheid van alle volken ongeacht godsdienst of ras, middelen tot het aankweken van goede nabuurschap enz. enz.

Maar die rechtsregels gelden ook in de volken zelf. Ze houden in, dat de mens een eigen betekenis heeft, die niet ondergeschikt mag worden gemaakt aan de machine. Er moet dus sociale rechtvaardigheid bestaan en geen uitbuiting.

Maar daar staat ook tegenover, dat de mens aan het wettig gezag onderworpen is. God heeft overheden ingesteld, die men alle eer, liefde en trouw moet bewijzen, waarvoor gebeden moet worden, ook in de kerkelijke samenkomsten, waar het veelvuldig wordt verzuimd.

En die overheden zijn weer gebonden aan hun plicht hun volken te beschermen, hun welvaart te bevorderen, hun ontwikkeling te dienen.

En de onderdaan moet zelfs in zijn speelse genietingen weten, dat hij ook daar met goddelijke geboden en verboden in aanraking komt.

De waarheid omtrent het hedendaagse gebeuren is, dat men die historische band niet wil erkennen, dat men ter ruimtevaart wil zonder precisie-instrumenten, die de band met het uitgangspunt onderhouden, dat men de band met de medemens, ook in de gaven, die aan de ander gegeven zijn niet wil eerbiedigen, ook in de internationale verhoudingen, dat men zich ontheven acht van goddelijke voorschriften, die voor de enkeling en voor een volk gelden en dat men de wettige overheden niet wil respecteren.

Indien men vanuit dit gezichtspunt het gebeuren onderzoekt, in Laos en in Spanje; in Algerië en ook in Frankrijk zelf, in Midden-Amerika en het enorme gebied ten zuiden daarvan, dan ziet men dat het overal gaat over de verbreking van historische banden, over het zich onttrekken aan goddelijke normen, over de niet-eerbiediging van de mens als beelddrager Gods; en over nog veel meer. Dat is de waarheid. En de snelheid, waarmede de mensheid dank zij deze algemene emancipatiedrift achteruitholt, diene tot waarschuwing.

Europa krijgt in Australië een lanceerbasis voor zware raketten

EUROPA EN JAPAN WORDEN EEN RUIMTEVAARTMOGENDHEID

Europa wordt de derde "ruimtevaartnatie" van de wereld. Amerika en Rusland staan beide vooraan in de ruimtevaart en beheersen deze nieuwe wereld geheel. Zes Europese landen hebben echter het Europese orgaan voor de produktie van satellietraketten opgericht, het ELDO. Bij dit ELDO heeft zich nu Australië aangesloten. Het ligt in de bedoeling van ELDO om eigen zware lanceerraketten te gaan produceren. Elk aangesloten land zal op zijn wijze bijdragen aan het projekt b.v. door de bouw van een deel van de raket, de bouw van een satelliet, rekenwerk, brandstof etc. Nu Australië lid is geworden van ELDO, krijgt Europa de beschikking over een eigen speciale raketbasis voor zware raketten. Voor lichte raketten hebben diverse landen reeds lanceermogelijkheden, o.a. Zweden. In Woomera heeft Australië een lanceerbasis van formaat, waarbij men de beschikking heeft over schietbanen van een paar duizend kilometer.

In Juni 1965 hoopt men op deze basis de eerste Europese lanceerraket de lucht in te zenden. Men is tot deze Europese samenwerking gekomen, omdat de kosten van het ruimteonderzoek en de proefnemingen met zware lanceerraketten niet te dragen zijn door afzonderlijke Europese landen. Hoewel diverse Europese landen wel afzonderlijke proefnemingen doen, echter zonder het gebruik van zware lanceerraketten. In de ELDO kan nu elk land zich specialiseren op een afzonderlijk deel van ruimtevaartprojekten. Voor de komende 5 jaar worden de totale kosten van ELDO geschat op 700 miljoen gulden.

Overigens is niet alleen Europa aktief op het gebied van het ruimteonderzoek, Japan is hard op weg om zijn plaats in te nemen in de wereld van de ruimtevaart. Dit jaar nog hopen ze in Japan een aap de ruimte in te zenden. Japan heeft ook reeds verschillende geslaagde proeven gedaan met raketten.

Zo zal de wereld straks naast Amerika en Rusland, nog de ruimtevaartmogendheid Europa en Japan kunnen gaan begroeten. Totaal zal de wereld dan 10 landen tellen welke zich daadwerkelijk met het onderzoek van de ruimte bezig gaan houden.

THE FIRST TASTE

The Chief Justice is astonished

On Thursday, May 24th, lawyer Herman Turkstra, appeared before Chief Justice J. C. McRuer of the Supreme Court with a pile of books and a century-old act. Mr. Turkstra represented seven families, whose children attend the Calvin Christian School in Hamilton, Ont. On their behalf Mr. Turkstra applied for an order directing the Hamilton Board of Education to authorize the establishment of a separate school board.

It was not so much the fact that the lawyer carried so many books into the court room, nor was it the frankness with which he pleaded his cause, but it was more the amazement with which Mr. Turkstra arose. At one moment His Lordship, Chief Justice McRuer declared, "You've gone far enough to astonish me".

Certainly, Mr. Turkstra may consider this as a compliment. Until now, he has but presented the case and the Chief Justice indicated that the hearing which probably will take a full day, will be held on June 18th.

More news than has been published before is therefore not available at the moment. However, we would draw the attention to the way in which this case is presented to the public by the daily press. We have here the report in "The Hamilton Spectator" of May 25th, written by Spectator Staff writer Dan O'Neill. This report, to say it mildly, seems to us to be a little biased.

We recall that when we were sworn in as citizens of Canada the judge told us that from then on we would share in all the rights and duties of Canadian born citizens. His Worship assured us that there would be no difference anymore. Thankfully we have taken notice of this assurance.

However, in the beginning of the above mentioned report, the writer sees fit to inform his readers that all the parents, on behalf of whom Mr. Turkstra has made the application, are *Dutch*-born. Our first question is: why this adjective? We do not ask this because we are ashamed of our Dutch ancestry. To the contrary, we are proud of it. But we certainly do not want it to be used in order to make us second rate Canadians. We have been given the assurance that a Canadian citizen is a Canadian citizen irrespective of his place of birth. Consequently it does not make the least difference whether the application, which is before the Supreme Court now, is made by Canadians from Canadian or English or Dutch origin.

The same thought is expressed later on in the report, where it is said that the notion is carefully watched "by various ethnic groups".

However, the misconception of the whole application is clear as the sky in the next paragraph which we quote from the report. "The order if granted would affect not cnly the members of the Dutch Reformed Church in Hamilton," (There is no church with such a name. Moreover, the church as such has nothing to do with the matter. Editor). "It could set a precedent, education officials feel, that could result in scores of other organizations setting up their own boards across the province."

If we read this paragraph carefully, then we are getting our first real taste of the reaction to the application. Why are education officials afraid that more applications will follow, if the Hamilton parents are successful? So far, the only reason we have heard was that the tax money would have to be shared, or to say it with the words of the Hamilton Board of Education, because of "The thin end of the wedge".

As long as we talk in terms of money, we miss the real issue. The real issue is that the government should recognize the right and duty of the parents to educate their own children. It is fine to *talk* about a bill of rights and about a democratic society, but here is an application before the Supreme Court, in which respect for these basic rights of parents is asked for.

It is basically socialistic to say that the government has to take care of the education of the children. It is the perfect right of the government, indeed to see to it that the children receive an adequate education. But education itself is the domain of the parents. In order to preserve the well being of the nation, the government has to see to it that parents carry out their educational responsibilities. However, education itself is not the task of the government. This belongs to the parents, thereby assisted by the teachers. The school ought to be a complement to the home, not an agency of the state. Even if education officials do not agree with this point of view, then a democratic government has still to show respect for the conviction of citizens. That is what we are told repeatedly in these days of election campaigns.

If the government does not do this but takes matters in its own hands, then we will slowly but surely end up with socialism and absolutism of the state. D.F.

Lambert Huizingh
Accredited Public
Accountant and Auditor
Commissioner for taking
Affidavits
•
Box 315
BRADFORD, ONT.
Telephone: PR 5-2282
Telephone: RAndolph 8-4741
•
51 King Street East
OSHAWA, ONT.
Residence: AURORA, ONT.
PArkview 7-9797

HAARKNIPPEN OP STRAAT

Een beeld uit het met vluchtelingenzorgen geplaagde Hong Kong, waar deze kappers hun beroep op straat uitoefenen.

Gecompliceerd Wereldbeeld

Het kost de laatste weken erg veel moeite om bij te houden wat er in de wereld gebeurt. Voor allerlei en uit alle hoeken van de aarde wordt onze aandacht gevraagd en men weet op het laatst niet meer, wat het belangrijkste kan worden genoemd. Is het de ruimtevaart van de Amerikaanse astronaut Carpenter, of het vonnis over Salan, of de vlucht naar Hong Kong, of de kwestie Berlijn, of de spannende situatie in en rond Nieuw Guinea, of de dreiging in Laos? Wie zal het zeggen?

Het moeilijke van de situatie is, dat wat op het moment minder belangrijk schijnt, een oorzaak van vele verstrekkende gevolgen kan zijn.

Niet alleen in Frankrijk, maar in de gehele wereld werd uitgezien naar de uitspraak van het Franse tribunaal dat vonnis moest wijzen over de Franse generaal Salan, de leider van de opstandige OAS in Algerie. Zijn eerste adjudant, generaal Jouhaud, die enkele weken geleden gevangen werd genomen, werd ter dood veroordeeld. Vanzelfsprekend verwachtte vriend en vijand, dat de bevelhebber van de OAS zelf hetzelfde lot zou ondergaan. Men kan zich de schok voorstellen, die door heel Frankrijk ging, toen het tribunaal, dat eerst Jouhaud ter dood veroordeelde over Salan levenslange gevangenisstraf uitsprak. De rechters voerden als grond voor het mildere oordeel aan, dat in Salan's geval er verzachtende omstandigheden waren. Vooral generaal De Gaulle, de Franse bewindvoerder, was hierover zeer ontstemd. Hij is uiteraard bevreesd dat deze tribunale uitspraak ernstige gevolgen kan hebben. Het gezag van De Gaulle wordt hierdoor ernstig in gevaar gebracht, terwijl aan de andere kant de OAS zelf moreel sterk gesteund wordt in zijn duistere praktijken. Wat te verwachten was is dan ook gebeurd. Er zullen nieuwe beschuldigingen tegen Salan worden ingebracht, die door een andere rechtbank zullen moeten worden onderzocht. Een dier beschuldigingen is, dat Salan, na zijn arrestatie, vanuit zijn gevangeniscel nieuwe instructies aan de OAS heeft gezonden.

Intussen is de toestand er in Algiers niet beter op geworden. Velen vielen als slachtoffer voor de terreur van de OAS, terwijl duizenden Europeanen vluchten uit vrees voor nieuwe uitbarstingen. Het is daar voor Frankrijk een hachelijke en weinig benijdenswaardige situatie.

Het Amerikaanse volk heeft maar met gematigd optimisme de succesvolle ruimtevaart van astronaut Carpenter gevolgd. Opvallend zo gauw als de mensen aan een bepaalde technische vinding gewend raken. Het feit, dat John Glenn zijn vlucht had volbracht, gaf op zichzelf nog geen zekerheid dat Carpenter zijn opdracht eveneens zo goed en zo volledig kon vervullen. Carpenter is vijf volle uren in orbit geweest, in welke tijd hij op 'n hoogte van 164 mijl drie maal rond de aarde is geweest, met een ongelofelijke snelheid van 17.532 mijl per uur. Als men dit even op zich laat inwerken, dan is dit toch duizelingwekkend. Bovendien heeft Carpenter meer technische gegevens kunnen verzamelen dan zijn voorganger Glenn. Het is nu wel gebleken, welke mogelijkheden er voor ruimtevaart zijn en het kan nu nog niet voorspeld worden waar dit uiteindelijk toe leiden kan. Het blijkt nu ook wel tot welke enorme prestaties God de mens in staat stelt. Jammer dat een man als Carpenter daar blijkbaar geen oog voor heeft. Wij hebben er althans niets van kunnen lezen.

Wij kunnen ons bij benadering nog niet voorstellen wat er op het ogenblik in Hong Kong wordt geleden en hoe er wordt geleefd. In een maand tijd zijn zestigduizend Chinezen hun moederland ontvlucht en hebben een heenkomen gezocht in Hong Kong, dat toch al meer dan overbevolkt was. Er was altijd wel een trek van China naar Hong Kong, maar wat nu in een maand gevlucht is is hetzelfde aantal wat anders in een jaar China verliet. De autoriteiten konden de toestand dan ook niet meer de baas. Blijkbaar heeft men dat in Rood China ook ingezien, want plotseling werd aan de massale exodus een halt toegeroepen. Intussen trachtten niettemin verscheidenen naar Hong Kong te komen, maar nu de Shumchun Rivier, die Hong Kong van het vasteland scheidt, sterk gezwollen is door de tropische regens, is de toestand in een ramp veranderd. Honderden werden door de sterk zwellende rivier overrompeld en gevreesd wordt dat de meesten verdronken zijn.

De Berlijnse situatie blijft een broeinest van spanning. Deze week is de muur, die de communisten tussen Oost- en West-Berlijn hebben opgetrokken, op een paar plaatsen opgebroken. Er waren geen rapporten van ontsnappingen door de hierdoor ontstane gaten, maar wel dat de OostBerlijnse politie in allerijl sterke gewapende eenheden bij deze gaten heeft gegroepeerd om ontsnapping tegen te gaan.Men vraagt zich in alle naiviteit af, waarom die communisten toch zo bang zijn, dat de mensen naar het Westen gaan. Zijn zij dan misschien toch bevreesd dat het verschil tussen Oost en West te groot is? Een vijftienjarige jongen, die het kanaal tussen Oost Berlijn en de Britse sector overzwom, werd zwaar onder vuur genomen. Hij werd door zeven kogels getroffen, maar heeft blijkbaar de overkant toch gehaald. Hierdoor ontstond een vuurgevecht tussen de Oost-Duitse wacht en de West-Berlijnse politie, waarbij, naar gemeld wordt, een communist werd gedood en een andere zwaar werd gewond.

Men behoeft geen pessimist te zijn om de toestand in Nieuw Guinea donker in te zien. Soekarno blijft paratroepen zenden en het valt moeilijk te zeggen, in hoeverre de Nederlanders in staat zijn deze troepen onschadelijk te maken. Inmiddels heeft de Nederlandse regering aan de waarnemende secretaris van de V.N., U Thant, gevraagd waarnemers naar het gebied te zenden, teneinde vast te stellen, dat hier van agressie sprake is. Bovendien vroeg Nederland Mr. U Thant aan Indonesië het advies te geven van verdere agressie af te zien. Beide verzoeken zijn door de waarnemend secretaris afgewezen. Waarnemers, aldus Mr. U Thant, kunnen alleen gezonden worden indien beide partijen, dus Nederland en Indonesië, dit zouden verzoeken. Natuurlijk doet Indonesië zulk een verzoek niet. En Mr. U Thant is niet van plan om Indonesië te vragen zijn agressie te stoppen, want dan zou men Mr. U Thant van partijdigheid in het geschil kunnen betichten. Ergo: er wordt niets gedaan, en Soekarno kan rustig zijn gang gaan.

De Amerikaanse bemiddelaar, Ellsworth Bunker, had een plan! Mr. Bunker is vroeger ambassadeur in India geweest en wordt dus geacht verstand te hebben van het verre Oosten. Dit plan van Mr. Bunker kwam hierop neer, dat de Verenigde Naties voor twee jaar de administratie voor Nieuw Guinea zou voeren, waarna de souvereiniteit zou worden overgedragen. aan Indonesië. Op een gelegen tijdstip zouden de Papoea's hun wens te kennen kunnen geven bij wijze van plebisciet. Zulk een plan was natuurlijk een kolfje naar de hand van Soekarno c.s. Die denken ook, als wij er eerst maar in zijn met de sanctie van de V.N., dan kan een plebisciet geen kwaad meer doen. Soekarno heeft daarom meteen maar gezegd, dat alle onderhandelingen met de Nederlanders zullen worden afgewezen, totdat deze het Bunker-plan hebben aanvaard. Het is tot nu toe toch wel zeer ontmoedigend geweest te zien hoe Amerika de zaak van Indonesië behandelt. Hebben dan de mensen, die in een land wonen, niets meer te zeggen? Het is toch keer op keer duidelijk gebleken, dat de Papoea's zelf over hun toekomst willen beschikken. Heeft iemand, die geacht mag worden het verre Oosten te kennen, dan geen begrip voor de belangen van de rechtmatige inwoners van een land, en moet **er dan alleen maar** gedacht worden aan het winnen van de gunst van het hoofd van een grote staat?

Inmiddels schijnt het Nederlandse kabinet te overwegen om iets krachtiger op te treden tegen de indringers uit Indonesië

Vijf duizend mariniers, soldaten en luchtmachtpersoneel van de Verenigde Staten hebben hun kwartieren opgeslagen als een waarschuwing tegen oprukkende troepen van Rood China. Natuurlijk is dit meer een machtsvertoon dan dat deze groep van 5000 in staat zou zijn oorlog te voeren tegen het Chinese leger. Toch schijnt de waarschuwing ter harte genomen te worden. De Amerikaanse geste werd ondersteund door toezeggingen van Engeland, Australie en Nieuw Zeeland, waardoor Rood China zich dus mag realiseren dat het een gevaarlijk spel kan worden. Inmiddels is Rusland onder zware diplomatieke pressie gebracht om invloed uit te oefenen, dat de communisten in Laos niet verder gaan, dan zij al gegaan zijn. Het is niet te verwachten, dat enige partij er voor gevoelt om onder de huidige omstandigheden een herhaling van Korea, maar dan nu in Laos, te riskeren.

Had ik me maar...

Een mens kan altijd iets leren van de ervaringen die hijzelf of anderen hebben meegemaakt. En een ieder van ons heeft wel eens de verzuchting geslaakt "Had ik me maar...."

Zo ging het ook met Mr. U. te C. die in een paar maanden tijd de dokters-rekeningen zag oplopen tot over de $ 600.00. Eerst kwam z'n zoontje in het ziekenhuis voor een blindedarmontsteking. Dokters-rekening $ 120.00. Een paar weken later werd Mrs. U. ziek en moest een operatie aan de nieren ondergaan. Dokters-rekeningen $ 275.00. En nog een paar maand later lag Mr. U. zelf in het ziekenhuis met een gebroken wervel. Dokters-rekeningen $ 225.00.

Is het een wonder, dat Mr. U. toen de verzuchting slaakte "HAD IK ME MAAR VERZEKERD TEGEN OPERATIEKOSTEN VOOR $ 7.50 PER KWARTAAL BIJ DE CHRISTIAN REFORMED CHURCH CO-OPERATIVE MEDICAL AND HOSPITAL SOCIETY", dan waren al deze rekeningen betaald geworden.

Bent U ook nog niet verzekerd tegen Operatiekosten, laat de ervaringen van Mr. U. U dan iets leren en vraagt nog heden ons uitvoerig inlichtingen-boekje.

CHRISTIAN REFORMED CHURCH CO-OP. MEDICAL & HOSPITAL SOCIETY — BOX 473 — HAMILTON, ONT.

Zend ons per omgaande inlichtingen over uw verzekeringsplan.

Naam ....

Post-adres ....

Ouders,
dit is waarvan Joël sprak

Joël profeteerde dat God Zijn Geest zou uitstorten en dat dan zonen en dochters zouden beginnen te profeteren. Straks is het "weer" Pinksterfeest, hoewel het voor ons altijd Pinksteren moest zijn; dan zullen onze dominees ons weer proberen uit te leggen wat de woorden van deze profetie betekenen en hoe ze hun vervulling hebben gevonden en nog bezig zijn vervuld te worden. Wij zullen herinnerd worden aan de zich immer verwijdende, verbredende stroom van de profetie, zoals een rivier ook wijder wordt naar mate ze dichter bij de zee komt.

Ondanks alle machten van de duisternis rondom ons, zien we dat de verbijzondering niet alleen door gaat in de secularisatie, maar ook in de genade. Het leven is vol aan differentiëring, maar door de genade Gods wordt de differentiëring van de samenleving gevolgd en begeleid door een differentiëring in de profetie.

Joël mocht weten dat "de sprinkhaan die alles opeet" niet de laatste kruimel brood zal verslinden, maar dat het volk van God, na verootmoediging en bekering, "volop en tot verzadiging" eten zou, daarbij lovende "de naam van de HERE uw God die wonderbaar met u gehandeld heeft".

Ik ben blij, dat ik vandaag in Calvinist Contact mag cshrijven: "Ouders, opgelet, luister, hoor, uw zonen en uw dochters profeteren". Ik schrijf dit naar aanleiding van de verschijning van nummer één van jaargang één van FOCUS, een studentenblad waarin de *Federation of Calvinistic University Clubs* zich uitspreekt. Er ligt achter het eerste nummer van dit blad al een lange en toch anderzijds ook weer snelle ontwikkelingsgeschiedenis. Op 19 October van het jaar 1959 kwamen *tien* Calvinistische studenten van de *University of Toronto* bijeen. Dit was het gevolg van de eerste Unionville Conferentie van de *Association for Reformed Scientific Studies.* Mr. B. Witvoet, die thans les geeft aan de Hamilton Christian High School, werd de eerste voorzitter van de club en men begon aan de studie, veelszins naar het voorbeeld van de Groen van Prinsterer Club in Grand Rapids aan *Calvin College and Seminary.* Later volgden soortgelijke clubs in London en Hamilton. In Kingston is een dergelijke club in "statu nascendi", d.w.z. bezig geboren te worden en ook in Alberta en in British Columbia zijn acties onderweg aan de universiteiten in Edmonton en Vancouver.

Nu hebben de drie eerstgenoemde clubs een *federation* gevormd. Ze hebben een constitutie opgesteld, die zich sterk aansluit bij die van de ARSS. Het doel van de beweging wordt omschreven als: "*to maintain and develop among university students the biblical view of life with respect to the various fields of learning*"' Het doel is dus de wetenschappelijke differentiatie te begeleiden met de profetie van de Heilige Schrift.

Om nu de federatie van groter nut te maken is men begonnen met dit blad FOCUS.

We wensen onze jongeren van harte geluk met hun literaire eersteling. Mr. Peter Schouls schrijft een woord ter inleiding, waarna Mr. Bill Masselink zich bezig houdt met artikel III (b) van de constitutie, waarin beleden wordt dat heel het leven religie is. Dat is een moeilijk ding aan de tegenwoordige universiteit. Terecht wijst Masselink erop, dat men in de kringen van wetenschap over het algemeen van mening is, dat de menselijke rede voldoende is om tot kennis van de waarheid te komen. In dit verband merkt hij op: *"So long as there is no Christian University in this country, we will be faced with the tremendously difficult task of working out for ourselves an integrated philosophy of life. Moreover, should a Christian student look around for any books which may help him in sorting out the grain from the chaff, he soon discovers that outside from thelogical books and devotional material very little has been written in the English language which may help him in his task, since the possibility of a specifically Christian approach to the problem of science and society has never been attempted in the Anglo-Saxon world"* Andere artikelen houden zich kritisch bezig met het *Peace Research Institute* of Dr. Norman Alcock (in mijn exemplaar ontbreekt het slot van het artikel en dus ook de naam van de auteur) en met het Pragmatisme. De schrijver van dit laatstgenoemde artikel, Mr. James Vreugdenhil bewijst ons dat de komst van Prof. Dr. S. Zuidema niet zonder vrucht gebleven is. Het is een helder overzicht van wat het pragmatisme bedoelt te zijn. Een *Guest Editorial* van de hand van Rev. J. Groen, de "sponsor" van de London club houdt zich bezig met het probleem van de Christelijke vrijheid.

Het is niet onze bedoeling de artikelen van dit oriënterende eerste nummer nader te bespreken. Maar wel wijzen we op het belangrijke feit, dat dit blad ons toont dat wij studenten aan de universiteiten van Canada hebben, die elkaar willen sterken in de ontzaglijk moeilijke strijd, waarin zij willen trachten staande te blijven.

Onze jongeren hebben recht op ons meeleven en ze hebben ons gebed en onze steun nodig. Velen van deze studenten werken hard en kunnen maar ternauwernood rondkomen. Dat ze desniettegenstaande dit werk ter hand genomen hebben en er tijd, geld en energie aan geven, is iets dat dankbaar stemt. Daarom zullen we hen moeten helpen zoveel als mogelijk is. Ook de ARSS heeft reeds bewezen dat ze achter onze studenten staat en hen gaarne helpt. Door Uw steun aan de ARSS steunt U dus ook indirect dit werk.

Onze jongeren zijn bescheiden begonnen in dit blad. Het is een gestencilde uitgave en Mr. Hank VandeZande zegt ervan: "The paper needs plenty of improvements". Misschien is deze bescheidenheid ook de oorzaak van het feit dat de titel luidt: "Focus on the Federation of Calvinistic University Clubs". Ik zou zeggen: noem het maar gerust een "calvinistic focus on the world of learning' of iets dergelijks. Trouwens dit eerste nummer bewijst al wel reeds dat de studenten niet alleen maar hun eigen clubs aan een critisch onderzoek onderwerpen. Bescheidenheid is een deugd, maar men kan deze ook te ver doorvoeren — en dan verandert elke deugd in een ondeugd. Zo zegt de redactie ook: *"The views expressed herein are those of the writer and not necessarily those of the editors"*. Dit geeft ook een beetje het visioen van de veilige afstand en laat de schrijver een beetje te veel in de kou van de neutraliteit staan.

Maar nu haal ik FOCUS uit mijn focus en ik herhaal nog eens terwille van de ouders en de ouderen (waarom ik dit artikel ook in het Nederlands geschreven heb): dit is het waarvan Joël sprak. Natuurlijk bedoelen we hiermee niet een aureool van onfeilbaarheid op het studentenhoofd te zetten, maar wel weten we zeker, dat ze in Gods licht het licht zullen zien ook in de schaduwen van een modern university-campus.

R. Kooistra

ON YOUR WAY

SERVING GOD IN EVERYTHING

"For it (every creature) is sanctified by the word of God and prayer." I Timothy 4:5

Strange people went to church in Ephesus. They made life very unpleasant for the youthful preacher, Timothy. They upset the religious convictions and comfort of many members.

These people thought they alone knew what God wanted.

Under the influence of their own conceptions and the prevailing philosophies of the world, they set standards for Christian living which were not rooted in Scripture. They isolated body and soul. They made sharp divorce between nature and grace. They reduced the true faith to a series of THOU SHALT NOTS! In this light they forbade marriage. They also compiled a list of forbidden foods. All this they did with a great show of piety. Not a few in the congregation were influenced by their opinions. They seemed to be such fine folk. They were ready to give up so many things for God's sake! They appeared to be real enemies of this world and worldliness.

Yet Paul had another judgment of them and their ideas.

He doesn't hesitate to rebuke them for "speaking lies in hypocrisy; having their conscience seared with a hot iron". He denounces them for their self-willed religion. They thought themselves wiser than God. They had more respect for their own laws than for the law of the Lord. They were sure they were better than others. They did not hesitate to impose their views on others.

What was wrong with their religion? Weren't they self-denying? Weren't they really examples to others? Didn't they seem to be sincere?

God didn't think so at all.

He protests here against self-willed religion. He has made all creatures to his glory. He will that we shall use the created order to his praise. God wants our lives to be intimately related day by day to his creation — to the realm of nature, to our meat and drink, our work and play, our family and friends. All is to be received with thanksgiving to his glory.

Nor will this promote worldliness. We are commanded to remember that the earth and its fulness is the Lord's!

Creation is His gift to make us joyful. But He asks that ous use be "sanctified", that is, dedicated to praise of our all-gracious and all-glorious God. Here "the word of God" must teach us how to use all things aright. "By prayer" we must ask for Spirit-control, in order that we may serve him willingly. Every aspect of our life must be a reflection of our religious, our saving relation to Him who is our life.

Do you "sanctify" all of daily living on your way through life?

Do you use "the word of God" to overcome self-willed religion and become truly wise in His service? Do you "by prayer" offer up yourself to serve God in everything?

Peter Y. De Jong

GOD'S VOICE

Clara Fennema

Sometimes it pleases God to speak
In tones that can be clearly heard,
And though we try our best to hide,
We plainly hear his every word.
But many are the times he calls
With voice that is so soft and low
We must be still, oh very still,
If we his every word would know.

—Chicago, Illinois

CALVINIST-CONTACT
DUTCH-CANADIAN CHRISTIAN WEEKLY
P.O. Box 312, Station B, Hamilton, Ont.
Phone 547-1488 and 547-1489

Calvinist-Contact is published Friday every week.
Closing date: Saturday before date of issue.

Subscription price: $4.00 per year.

Published by Guardian Publishing Co. Ltd., Hamilton, Ont., on behalf of the Calvinist-Contact Publishing Association.

Over tweeduizend paspoorten
worden in Ottawa per dag aangevraagd.

Hebt U dus binnenkort een paspoort nodig, laten wij dan nu Uw aanvraag in orde maken. Deze service is gratis. Ook Uw pasfoto maken wij.

Ook voor verdere verzorging van Uw reizen bent U bij ons aan het beste adres.

Koops Travel Service

BOX 307 - 543 BRANT STREET - BURLINGTON
Open Maandag tot Vrijdag tot 9 uur, Zaterdag tot 6 uur.
Telefoon Burlington: NE 4-1813; Toronto WAlnut 2-6413.
Voor spoedgevallen 's nachts en Zondags: NElson 4-8464.

Women's Page

Editor: Mrs. A. Wagenaar
67 Victoria St., Blenheim, Ont.

How are you?

This morning the telephone rang. When I picked it up, my caller said: "Hi, how are you?" Without thinking I answered: oh fine, thank you! And, as an afterthought I added: a little busy though.

Those last words were meant to suggest to make "it" short. Which she did. Now after answering this call I sat down to find a suitable piece for our page. While thinking, I suddenly realized the untruth I had just spoken when I said: I am fine! Because I can hardly move my neck! To follow my pen from one end of the paper to the other already causes me some discomfort. It was the reason why I decided to take it easy today, instead of housecleaning, like all the ladies in the street seemed to be doing. Isn't it silly how a simple force of habit can make us say things, which are not true at all? I used to think it a nice habit of the people to say: "how are you?" Now I am not so sure any more. In our little village in the old country everybody said "goeie" to everybody.

It seems to me that this is much less complicated. I will have to find an English translation for the word.

When in church, we sometimes practice bad habits also. We are all aware of the activities, which start right after the minister has finished his sermon. Everybody starts moving around, blowing their noses or do a good job of coughing. And while the minister promises the congregation that "the grace of our Lord Jesus Christ, the love of God and the communion of the holy Spirit" will be and abide with them forever, some of us are busy getting our gloves on, buttoning up our coats or those of the children, etc., etc.

Do we realize *what* we are missing? Don't we, for the week ahead, *need* God's love, the grace of our Lord Jesus Christ and the communion of the Holy Spirit?

May God forgive us our spiritual laxity as church members and may He give us a deeper understanding of what it means to be a Christian.

G.W.

Real poverty is to be poor, not in the material but in the spiritual things in life!

An obstinate man does not hold opinions; his opinions hold him.

God is Love

God's love is reaching far, so far,
Far over death and grave.
For Jesus Christ has conquered death
He came my soul to save.
How wonderful! How wonderful,
Christ Jesus died for me.
I'm washed in His atoning blood,
His grace has set me free.
God's love is reaching far and wide,
Far over our despair.
For Jesus Christ is on our side,
He keeps us in His care.
How wonderful! How wonderful,
Christ Jesus died for me.
I'm washed in His atoning blood,
His grace has set me free.
Tune: Ps. 23: The Lord's my Shepherd, I'll not want.

Garden Graph

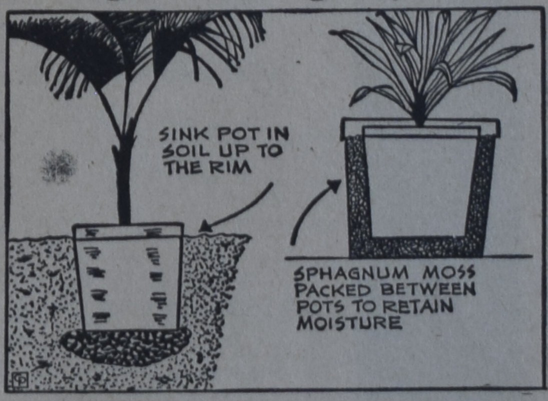

Move Houseplants Outdoors

Move all house plants on to the porch or into a sheltered spot as soon as nights are warm enough. Plunge the pots into the soil or set the most desirable ones on the porch or terrace.

Plants which have outgrown their present container should be transplanted into the next larger size pot. Transplanting into oversize pots is not advisable. Remember to provide drainage in the bottom of the pot and fill in around the root ball with good potting soil.

As shown in the accompanying garden-graph, it is easier and safer to sink the pots into the soil so the rim is an inch or two above soil level. This keeps the pots from drying out and they will not require constant watering. To discourage earthworms from entering the pots and to discourage roots from growing out of the drainage hole put a two or three-inch layer of cinders under the pots.

While some gardeners may prefer to remove the plants from the pots and plant them directly into the soil this often presents a problem in the fall when they are to be moved back indoors. Frequently the roots have spread in all directions.

Plants to be used on the porch or terrace in clay pots should be put into a larger pot, as shown, with sphagnum moss packed tightly around the inside pot.

18 Juni mogen wij stemmen, maar hoe?

In ons nummer van 4 Mei publiceerden wij een vraag, die wij aan drie personen hadden voorgelegd. De twee toen ontvangen antwoorden hebben wij in dat nummer geplaatst. Het antwoord van Mr. D. van Leeuwen was toen nog niet in ons bezit, maar wij zegden toe, dat dit later zou verschijnen. Wij laten dit nu hieronder volgen. Volledigheidshalve herhalen wij tevens de vraag, die wij stelden:

Hoe moeten wij bij de eerstvolgende federale verkiezingen stemmen, indien wij niet de partij kunnen vinden, die waarborg biedt een politiek te zullen voeren, welke in overeenstemming is met onze levens- en wereldbeschouwing?

FEDERAL ELECTIONS, JUNE 18th, 1962

by D. Van Leeuwen, C.P.A.

My vote will be Progressive Conservative. On the whole, the Diefenbaker cabinet has my confidence, and, as it so happens, the Progressive Conservative man in my riding in Toronto is the best man out of the four candidates. In the next riding of Toronto the choice would indeed be a bit more difficult. In Toronto - Davenport the Liberal Candidate is Mr. Gordon, well known from the Gordon Report, a chartered accountant and a very capable economist. In another riding it may be the Social Credit candidate who has exceptional qualities. If confronted with this choice we should, in my opinion, only give preference if principial matters are involved. For example, if we know that a particular candidate will defend our right to have our own christian schools, and this issue is likely to come up, we should vote for him. On the other hand, if no principal matters are involved you may as well look to the major party line. The particular candidate you like so well will have to conform to this line anyway. To come back to Mr. Gordon, in his above mentioned report he recommended that the Canadian dollar be stabilized. However, now that the Diefenbaker cabinet is trying to do just that by pegging the dollar, Mr. Gordon is obliged to join his party in denouncing the measure.

Under our political system it does not make too much difference whether the Liberal party is in power or the Conservatives. A dangerous situation arises when the power hangs in balance. This makes it difficult for the governing party to move freely, and it also gives a small political party influence which is out of proportion to its number. Readers may recall that just after the last election Diefenbaker made the unpopular move of closing the AVRO plants in Malton. It is generally agreed that a halt was called to a very costly make-work program, but I doubt whether this action would have ever been taken if his majority in parliament had been small, and I am certain no government will make such an unpopular move just before election, no matter how much the country may benefit by it. On the contrary, there is a definite temptation to "buy votes". If we may believe the Liberals, an example is provided by Diefenbaker's decision to build a bridge to Prince Edward Island. According to the Liberals Diefenbaker bought the votes of Prince Edward Island by a gift of $2000.00 per vote at the expense of the Canadian Taxpayer. (The chances are that the Liberals would have done the same. In any case good luck to Prince Edward Island!)

As it stands, there is no natural choice for us in political parties, except that we may safely forget about the New Democratic Party, since it is socialistic. Personally, I am suspicious of Social Credit. The economic doctrine upon which this party was founded is fallacious, and to me there is no assurance that this economic doctrine is quite forgotten in the circles of Social Credit. If so, their name ought to be changed. To my mind it is connected with an economic system opposing the capitalistic or free-enterprise system in which I firmly believe.

Finally, a few words about campaign funds. As an auditor I have had the privilege of coming across a lot of "donations" in the books of clients. In that connection I would like to say that one good thing of the C.C.F. used to be that their campaign funds were provided by membership dues. As a result they were always short of money. The two big parties did not have this problem since their campaign funds were, and are, for a large part provided by big business lobbying for protection and patronage. Not a very ideal situation, in my opinion.

Now that Calvinist Contact has taken up the political problem, let us explore the field further. Besides inviting political speakers to our meetings, having our own discussions about political matters, etc., I see no better way in the Canadian system than that a lot of us join the political party of their choice, do their task in practical matters, and when the principal matters arise, as they certainly will, be ready to speak from within, and to stand firm.

Gaat U naar Holland?

Voor al Uw reizen per BOOT of per VLIEGTUIG vraagt vrijblijvend advies aan:

C. STEENHOF

43 CRANE AVE., WESTON, ONT.
Telefoon CH 1-0811

De Komende Verkiezingen

Nu op 18 juni a.s. ons volk weer naar de stembus gaat, begint de pers zich te verdiepen in de mogelijke uitslag van de nieuwe verkiezingen. Bij de laatste verkiezingen behaalde de Progressieve Conservatieve Partij een klinkende overwinning, die 208 van de 265 zetels in het Canadese Lagerhuis opleverde. Momenteel bezetten de conservatieven nog 203 zetels in het Lagerhuis; de overige worden ingenomen door 52 liberalen en 8 leden van de Co-operative Commonwealth Federation en de New Democratic Party. Er zijn 3 vakante zetels.

Voor het verkrijgen van een absolute meerderheid in het Lagerhuis moet een politieke partij 134 zetels bezetten, niet gerekend het parlementslid dat als "speaker" optreedt.

Velen menen dat de nieuwe verkiezingen vermoedelijk geen absolute meerderheid voor enige partij zullen opleveren. Welke partij dan een regering zou moeten vormen valt niet vooruit te zeggen. Zoals bekend is het vormen van coalitie regeringen in Canada ongebruikelijk. Het ziet er naar uit dat het grote aantal kiezers dat geen binding heeft met enige partij, de doorslag zal geven.

Volgens een recente Gallup Poll zou momenteel 30% van de kiesgerechtigden geen enkele voorkeur hebben. In Ontario zou deze groep zelfs 37% van het kiezerscorps uitmaken.

Brieven van jongelui gevraagd

Uit Zuid-Afrika kregen wij een brief van Mejuffrouw H. L. Spoelsrta, waarin gevraagd wordt om brieven van jongelui, die corresponderen willen met jongens en meisjes aldaar.

Mej. Spoelstra is belast met een betreffende rubriek in "Slingervel" een blad van de Gereformeerde Kerk in Zuid-Afrika; zij zou graag zien dat in dit blad regelmatig adressen kwamen van jongelui in Canada, die vriendschap per brief willen sluiten.

Hier volgt de inhoud van de brief:
"Ek het u adres in die "Calvinist-Contact" gekrij, en wil graag weet of dit vir u moontlijk is om in u blad te vra vir penmaats van kinders van ses tot agtien. In ons kerklike blad vir kinders "Die Slingervel" is 'n rubriek vir briewemaats, wat deur mij behartig word. Dit sal baie waardeer word as u ons kan help. Baie dankie bij voorbaat."

Er wordt dus niet in de brief aangegeven in welke taal gecorrespondeerd dient te worden, doch aangezien Zuid-Afrika een tweetalig land is, zal het stellig geen bezwaar ontmoeten indien de brieven in het Engels zijn gesteld. En dit zal de taal zijn, waarvan de jongens en meisjes zich waarschijnlijk het liefst bedienen.

Allen die hiervoor gevoelen kunnen zich rechtstreeks met Mej. Spoelstra in verbinding stellen. Haar adres is: Postbus 2008, Noordbrug, Potchefstroom, Transcaal, Suid-Afrika.

H. KREEFT C.P.A.

Certified Public Accountant
Licensed Municipal Auditor
•
968 Exmouth Street
SARNIA, ONT.
Phone ED 7-8559
•
King Street
FOREST, ONT.
Phone 123

REAL ESTATE

JAN STRUIK
CH 6-3998
24 hours
City-wide Service
Houses for sale anywhere in Toronto
Representing:
JAMES B. GILBERT REAL ESTATE
CH 1-5205
Member Toronto Real Estate and Photo Co-op Board.

ADRES GEVRAAGD

Wie weet het adres van A. Schaper, vertrokken uit Nederland in 1950 en gewoond hebbende c/o L. Pole, R.R. , Glencoe, Ont., en wil zo vriendelijk zijn dit mee te delen aan ondergetekende?

J. R. Wagenaars,
623 - 75 Ave. S.W.
Calgary, Alta.

P. De Haan & Zonen

AUTOHANDEL, REPARATIE, SERVICE & BENZINE
FINA STATION
1590 MAIN ST. W.
Hamilton
JA 9-7944
of
FU 3-7380
Zondags gesloten.

Simpsons doet niet mee aan de "discount houses" rage

De heer E. G. Burton, president van Simpsons Ltd., heeft op de algemene jaarvergadering van dit Canadese warenhuisconcern medegedeeld dat Simpsons de aarde van het bedrijf niet zal veranderen teneinde zich te weer te stellen tegen de zg. "discount houses", die hij zonder deze naam te gebruiken, beschreef als winkelbedrijven die de klant minimale service bieden en die bij voorkeur goederen voeren van lagere kwaliteit".

Wel zal Simpsons in de voorsteden grote bedrijven stichten met vrije parkeergelegenheid. Een van de eerste zaken van dit type, de "Cedarbrae store" zal in augustus a.s. in Scarborough worden geopend. In de herfst van 1963 of begin 1964 zal een tweede winkel van dit type in bedrijf worden gesteld.

In de eerstvolgende 5 jaar zal Simpsons Ltd. $25 miljoen investeren, voornamelijk in de voorsteden van Toronto en Montreal. De winst van Simpsons gedurende de eerste helft van 1962 zal vermoedelijk weinig afwijken van de vergelijkbare periode in 1961. In januari en februari 1962 viel de omzet tegen, aldus de heer Burton, gedeeltelijk als gevolg van het ongunstige winterweer. De paasperiode was echter bevredigend.

De heer Burton merkte nog op dat er in Canada bij leidinggevend personeel dikwijls een ontmoedigde en soms verbitterde stemming heerst, als gevolg van de te zware belastingdruk. Het gevolg hiervan is, dat ontwikkelde en bekwame Canadezen hun land de rug toekeren en zich elders — met name in de Verenigde Staten — een bestaan opbouwen. De belastingen moeten in Canada zodanige wijzigingen ondergaan dat de belastingdruk zowel voor particulieren als ondernemers geringer is dan elders, aldus de heer Burton. Nauw in verband hiermede staat de noodzakelijkheid voor de overheid de tering naar de nering te zetten hetgeen inhoudt dat onderzocht moet worden of tal van huidige projecten in Canada wel zo wenselijk zijn als men gewoonlijk denkt.

JEAN JACQUES ROSSEAU

1712 - 1962

Op 28 Juni van dit jaar is het precies twee en een halve eeuw geleden dat Jean Jacques Rousseau in Geneve werd geboren. Geen handboek der ethiek, der sociale wetenschap of der wijsbegeerte, dat zichzelf respecteert, gaat aan deze vreemde, vaak niet begrepen, achttiende eeuwse mens voorbij. Dat is trouwens geen wonder. Rousseau heeft een stempel weten te drukken op veler denken en handelen in onze moderne geschiedenis. Geboren als lid van de Gereformeerde Kerk van Geneve, wordt hij na zijn dood bijgezet in het beroemde Pantheon door de grote mannen der Franse Revolutie! Een mens met een wonderlijke levensloop, maar ongetwijfeld ook een man met geniale gedachten.

Dat Rousseau, geboren als zoon van gereformeerde ouders, als jongen is opgegroeid in de stad van de grote reformator Johannes Calvijn, wekt natuurlijk al meteen onze bijzondere belangstelling. Zou het wellicht mogelijk zijn veel uit het leven en denken van deze tragische mens te verklaren, of althans aannemelijk te maken, vanuit zijn afkomst en zijn jeugdjaren? Heeft zijn gereformeerd-zijn iets, of misschien ook heel veel, te maken met de denkbeelden waarmee hij er duizenden wist te boeien?

Rousseau's moeder stierf na de geboorte van Jean Jacques in 1712. Ze had het nimmer al te precies genomen op het punt van de huwelijkse trouw, en dat schijnt wel een van de karakteristieken van haar leven te zijn geweest. Overigens deed papa Rousseau niet voor haar onder. Desondanks moeten we vaststellen dat het gezin Rousseau heeft behoord tot de "betere stand" in Geneve. Rousseau senior was horlogemaker, een voor Zwitserland uiteraard niet ongewoon beroep. Zijn werk weerhield hem er echter niet van een diep-geïnteresseerd lezer te zijn van vele filosofische werken uit de Romeinse oudheid. Lectuur was trouwens voor het gezin Rousseau, dat een buitengewoon grote collectie boeken bezat, een der eerste levensbehoeften, en de jeugdige Jean Jacques verslond al vroeg het ene boek na het ander.

Als Jean Jacques tien jaar oud is raakt zijn vader in het een of andere schandaaltje verzeild en moet het predikantsgezin in de pastorie van Bossey zich over de jongen ontfermen. De dominee van Bossey was echter ook al weer niet het beste voorbeeld voor een jeugdige knaap als Jean Jacques: hij stond nogal eens onder censuur!

Twee jaren later vindt Rousseau een baantje bij een advocaat in Geneve. Maar het duurt niet lang. Hij wordt de laan uitgestuurd. Dan gaat hij in de leer bij een graveur. Het bevalt hem daar ook al niet te best. Een paar kleine diefstallen leveren hem een uiterst gezond pak slaag op, en dat doet de deur dicht. Het is deze maal een pastoor die hem onderdak brengt in het kasteel van een zekere Madame De Warens. De dertienjarige Rousseau wordt haar beschermeling, haar leerling, haar discipel en haar minnaar. Onder haar invloed wordt Rousseau voor korte tijd een vurig Rooms Katholiek. Hij besluit zelfs naar een seminarie te gaan. Als hem dit na een tijdje echter ook al weer niet bevalt gaat hij naar Madame de Warens terug, die hem nu niet meer gebruiken kan omdat ze al weer iemand anders heeft opgescharreld die Rousseau's plaats kon innemen. Als onderwijzer zien we Rousseau nu naar Lyon trekken, en even later duikt hij weer op in Parijs. Maar dan, in 1749, begint er ineens iets van roem te vallen op deze wonderlijke figuur. Rousseau verwerft een eerste prijs van de Academie van Dyon door zijn beantwoording van de vraag "Si le progres des sciences et des arts a contribue a corrompre ou a epurer les moeus". Vijf jaren later dringt hij opnieuw naar een prijs met zijn geschrift "Discours sur l'origine et les fondements de l'inegalite parmi les hommes", maar met verontwaardiging wordt zijn publicatie afgewezen. In 1756 vinden we Rousseau op L'Ermitage, een landgoed bij Montmorency, en weer wat later bij de Hertog van Luxemburg zelf in hetzelfde plaatsje Montmorency. Hier schrijft Rousseau dan de boeken die hem wereldfaam bezorgen. In 1761 de liefdesroman La nouvelle Heloise. In 1762 het korte, maar beroemde Le Contrat Social, en het welhaast nog meer vermaarde Emile. Hals over kop moet hij in hetzelfde jaar als Emile verschijnt de benen nemen. Frankrijk stelt geen prijs op zijn aanwezigheid. Maar Zwitserland evenmin. Ten einde raad gaat hij dan in op de invitatie van de vermaarde wijsgeer David Hume om naar Engeland te komen. Maar Engeland is niets voor hem. Een leven van zwerven en trekken, verduisterd door vlagen van vervolgingswaanzin, wordt dan in 1778 eindelijk afgesloten in het huis van een van zijn weldoeners, de Marquis de Gerardin.

Rouseau is niet lang Rooms Katholiek geweest. In 1754 al keerde hij terug tot het calvinisme. Dus nog voordat hij zijn hoofdwerken publiceert. Is Rousseau dan Calvinist? Wanneer het waar is dat het de calvinist in het bloed zit om protest aan te tekenen tegen de geest der eeuw, dan zijn we haast geneigd om deze vraag bevestigend te beantwoorden. Rousseau is immers de man van het felbewogen, hartstochtelijk protest tegen een ideaal, dat tot zelfs na zijn leven in onze dagen de geesten van millioenen heeft weten te boeien, namelijk het alles aan zich onderwerpende rationalistische wetenschapsideaal. Toch, het is er verre van dat Rousseau calvinist was. Zijn protest en het calvinistische staan onderling lijnrecht tegenover elkaar.

Rousseau's protest is wel te verstaan vanuit zijn mensbeschouwing. Wat maakt de mens tot mens? Wat onderscheidt hem van het dier en van alle andere creatuur? Eeuwenlang heeft het humanisme, met haar rationalistische wetenschapsideaal, gesuggereerd dat het antwoord moest zijn dat het denken van de mens hem onderscheidt van alle andere bestaande wezens. Het denken karakteriseert de mens. Het is z'n hoogste, eigenlijke, rijkste bezit. In zijn denken wordt de mens pas recht mens. Met zijn denken komt hij vooruit, regeert hij zijn wereld en is hij in staat allen en alles in deze wereld aan zich te onderwerpen. De mens is de homo *sapiens*, een animal *rationale*, een met verstand toegerust dier.

Het humanisme heeft dit thema op veelkleurige wijze uitgewerkt, in het ene boeiende en fascinerende stelsel na het andere. Maar centraal bleef altijd weer de denkende faculteit van de mens.

Hiertegen heeft Rousseau met al wat in hem was geprotesteerd. Voor hem is het denken juist niet centraal. Als het er op aankomt trekt Rousseau te velde tegen het denken. Nadenken en wetenschap zijn de producten van verveling en verval! Denken is eigenlijk niet veel anders dan een wat meer ontwikkelde vorm van wat bij dieren associatie-vermogen is. Rousseau plaatst tegenover het denken het gevoel als het waarlijk menselijke. En dan met name la conscience de la liberte, het gevoel der vrijheid. Door alle wetenschap is de eigenlijke mens in de verdrukking gekomen, bedorven en bijna vernietigd zelfs. Daar moet dan nu maar eens een eind aan worden gemaakt. De mens moet weer leren zien wat mens-zijn is. Hij moet weer mens worden.

En zo begint Rousseau zijn kruistocht tegen de bestaande cultuur, ja eigenlijk tegen alle cultuur als zodanig. De bestaande cultuur is hopeloos bedorven, zo constateert Rousseau in zijn dagen, en wie zal hem ongelijk geven? Maar hij ageert scherper en indringender: cultuur zelf is het verderf. We zijn met cultuur altijd al op het verkeerde pad. We raken er steeds verder door van huis, d.w.z. we raken er steeds verder door verwijderd van de gouden eeuw aan het begin der menselijke geschiedenis, de magnifieke, glorieuze natuurstaat. Natuur tegenover cultuur!

Natuurlijk snapt Rousseau ook wel dat het niet meer mogelijk is terug te gaan naar de natuurstaat. Die weg terug is voorgoed afgesloten. Maar daarom behoeven we nog niet verder te hollen en te rennen naar de totale ontmenselijking door het rationalisme! En zo zien we dat Rousseau in zijn dagen wordt de profeet van het humanistisch persoonlijkheidsideaal. En hij had inderdaad de wind mee in de wereld van zijn dagen.

Rousseau's opvoedkundige idealen, neergelegd vooral in zijn boek Emile, genieten algemene bekendheid. In dit artikel willen we nu alleen maar aandacht vragen voor zijn maatschappelijke idee. De samenleving, zo ziet Rousseau ook wel, is een niet ondersteboven te redeneren werkelijkheid. De ene mens kan eenvoudig niet meer zonder de ander, al is dit een formidabele stap terug vergeleken bij de natuurstaat van vroeger toen niemand iemand nodig had. We zullen er dus op uit moeten een samenleving te ontwerpen waarbij zoveel mogelijk de voordelen van de oude natuurstaat toch weer terug kunnen keren. M.a.w. we zullen een soort vereniging van mensen moeten hebben waarin vrijheid en gelijkheid, dus de zaken die de mens in zijn natuurstaat met volle teugen kon genieten, zullen gehandhaafd blijven. Zoiets nu is alleen mogelijk als de ene mens niet meer afhankelijk van de andere mens zal zijn. De enkeling mag niet de slaaf worden van de anderen. Rousseau tracht dat op te lossen door de uitdrukking "volonte generale" te introduceren. Deze algemene wil staat lijnrecht tegenover de "volonte de tous", de wil van allen. Ze is eigenlijk een abstractie van alle bijzondere willen en van elk eigenbelang, en is uitsluitend gericht op het zuivere algemeen belang. Tussen de eigen wil van de enkeling, zo onderstelt Rousseau, en deze algemene wil kan eigenlijk geen tegenstelling bestaan, en het grote voordeel is dat daardoor niemand zijn persoonlijke wil aan een ander kan opleggen. M.a.w. de vrije persoonlijkheid wordt gehandhaafd. Tenminste, dat denkt Rousseau. Dat hij op deze manier toch nog weer zelf raakt in de strik van het wetenschapsideaal heeft hij klaarblijkelijk niet door gehad.

De mens, zo stelt Rousseau het nu, moet dus totaal afstand doen van zijn natuurlijke vrijheid. Dat is het contrat social. Hij ontvangt daardoor echter automatisch die vrijheid weer in de hogere vorm terug als burgervrijheid. De mens, gehoorzamend binnen deze burgerstaat, gehoorzaamt nu toch weer aan zichzelf. En hier staat dan het puur beginsel van de volkssouvereiniteit. Ieder geeft *alle* rechten prijs. Maar dan ook *ieder*. Anders loopt het toch weer mis. Met andere woorden: hier gaat het vanuit de volkssouvereiniteitsidee naar het meest extreme staatsabsolutisme. Alleen, aan Rousseau kan geen gebrek aan de consequentie worden verweten! Ieder heeft te gehoorzamen, volledig en radicaal, aan de algemene staatswil. Alleen zo wordt de vrije persoonlijkheid gered binnen de moderne staat. En wie zo niet vrij wil zijn die zal het dan maar moeten leren! Desnoods door middel van geweld. In andere woorden: we zullen je afrossen net zo lang totdat je het zult hebben geleerd om een "vrije persoonlijkheid" te zijn.

Rousseau's gedachten blijken, ook op andere punten, dus nog steeds tamelijk gangbaar. Maar calvinistisch zijn ze beslist niet, ook dat zal nu wel duidelijk zijn. Trouwens, ook overigens vertoont de man geen spoor van reformatorisch christendom. Godsdienst is iets dat je iedereen moet gunnen. Het is een privé-aangelegenheid. Hoewel, er zijn natuurlijk wel een paar grenzen te stellen! Godsdienst mag de enkeling niet van het gemeenschapsleven vervreemden! Het mag de "community" niet opbreken. Rousseau ziet dat als het onvergefelijk foutieve van het christelijk geloof: het breekt de gemeenschap. Aan de andere kant: de gemeenschap heeft een bepaalde dosis religie nodig. De staat moet dus, desnoods per wet, aan alle burgers een brokje godsdienst opleggen: de mensen moeten geloven in het bestaan van God, in het bestaan van de voorzienigheid, in de heiligheid van de wetten en in een vergelding in een leven hiernamaals.

Rousseau heeft vele discipelen gehad. Ook in Canada heeft hij zijn tienduizenden verslagen, vaak juist daar waar zijn naam hoogstens associaties wekt aan een onbekend sigarenmerk. Het zou dan ook helemaal nog niet zo gek zijn als allerlei studieclubs eens extra aandacht gingen besteden aan deze man die *ook* uit Geneve kwam. Canadees denken in de dubbele lichtval van Geneve, dat klinkt nog goed op de koop toe.

Drs. M. Vrieze

Going to Holland?

Het geeft niet hoe — of wanneer U naar Holland wilt gaan, maar bespreek Uw plannen eerst met de ervaren staf van

ELGIN McKAY TRAVEL SERVICE LTD.

Wij regelen Uw gehele reis en verzorgen ook Uw reisdocumenten. Voor inlichtingen aangaande de goedkope groepstarieven van 25 personen (of meer), stelt U in verbinding met:

ELGIN McKAY TRAVEL SERVICE LTD.
HOTEL KERBY BLOCK, BRANTFORD, ONT. Tel. 752-4375

Gecreëerd in 1792, wordt "4711" Echte Eau de Cologne nog steeds gemaakt naar het originele geheime recept. Beroemd over de gehele wereld om haar frisheid, haar zuiverheid, haar geur en haar verfrissende eigenschappen.

Geimporteerd uit Keulen, de stad van de "4711" Eau de Cologne

MUSIC FRIENDS' CIRCLE

Sinds enige tijd worden in besloten kring in Hamilton muziekavonden gehouden. Wij willen hiervan gaarne melding maken, omdat het ons niet onmogelijk lijkt, dat dit initiatief weerklank zal vinden in andere plaatsen.

Die avonden worden gegeven door de Hamilton Music Friends' Circle, een kleine organisatie die niettemin keurig geregeld is, met statuten en al. De preamble van die statuten luidt: "It is recognized and believed that the need for relaxation at home increases with the duties and responsibilities of Christian men and women, and it is to meet this need that it is felt that a local fraternity should exist, guided by a constitution as follows". En article 2 omschrijft het doel van deze organisatie aldus: "The aims of the Circle are to promote a better understanding of musical knowledge in Christian households and to encourage an appreciation of music of gifted composers. To reach its aims the circle shall do al things as are conducive to the attainment of these aims and further to be stated in the Bylaws of the Circle".

Op geregelde tijden geeft men een nieuwsbrief uit onder de naam "The Musical Courier", waarin mededelingen over activiteiten in verleden en toekomst worden gegeven.

Gedurende het winterseizoen komt de Circle bijeen tot het beluisteren van een tevoren met zorg samengesteld programma, bestaande uit grammofoonplaten of tape recordings. Meer dan eens worden tijdens zo'n programma korte beschrijvingen van bepaalde stukken of componisten uitgereikt. Men betaalt tijdens deze samenkomsten een klein nominaal bedrag om de kosten te dekken, welke uiteraard gering zijn. Uit eigen of openbare bibliotheken is blijkbaar voldoende materiaal te verkrijgen om een programma samen te stellen.

Voor degenen, die muziek kunnen waarderen, schijnt deze Circle in een behoefte te voorzien. Hier blijkt opnieuw, dat met enig initiatief en zonder veel kosten, ontspanning op een hoog peil kan worden verkregen. De Hamilton Music Friends' Circle heeft dit bewezen. De ledenkring per Circle moet laag worden gehouden, omdat men steeds bij een der leden aan huis komt en dan in kleine kring van de muziek genieten wil. Al is het aantal leden per Circle van bescheiden omvang, daarom behoeft het aantal Circles niet gering te blijven.

Voor degenen, die hiervan meer zouden willen weten, verwijzen wij naar het adres van de secretaris van de Hamilton Circle, Mr. W. Chr. Sterkenburg, 26 Brucedale Ave. W., Hamilton, Ont.

VAN DELFT'S
Book and Gift Shop

De Hugenotenkruisjes zijn nu bij ons verkrijgbaar in verschillende uitvoeringen.

Het boek Aan Moeders hand tot Jezus (door Dr. J. Waterink) nu vertaald: Leading little ones to Jesus, $ 2.75 postpaid. Send your order in now. The Yearbook 1962, $1.25 postpaid.

1058 MAIN STREET WEST
HAMILTON, ONT. Tel. JA 8-1932

WILLEM G. POOLMAN

advocaat
notaris
meester in de rechten

330 Bay St., Toronto 1, Ont.
(hoek Bay/Adelaide St.)
tel.: EM 3-1334

Holland Construction Co.

Wolverton Rd.
GRIMSBY, R.R. I

Phone
WH. 5-4012

Speciaal in Greenhouse Constructie

en aanbiedingen van nieuw cedar of redwood materiaal voor zelfbouwers, tevens Hotbedsash, Putty & Nails enz.

KOOP NU GOEDKOOP GREENHOUSE GLAS

EIND VAN DIT JAAR ONTMOETING IN GRANIETEN HART VAN HOOGSTE BERG VAN EUROPA

Minstens 20 miljoen dollar is er voor op tafel gekomen en het resultaat is dat je haast niets meer hoort. Niettemin wordt er nog steeds heel hard gewerkt aan de tunnel door de hoogste berg van Europa: de Mont Blanc (ca. 4800 m). In 1957 is men met het karwei begonnen, in een gezamenlijke inspanning van Italië en Frankrijk. Aan beide kanten van de berg is men gaan boren en hakken en moeizaam vordert men naar het hart van de berg. Een tijdje geleden kreeg men een zware tegenslag te verduren, daar de tunnel, door onderaardse watermassa's voor een deel vol met water liep. De arbeiders moeten zich nog steeds in het water bewegen, willen zij hun werk doen. Ondanks alle tegenslagen is thans de tunnel uitgehakt en geboord en zeer spoedig hoopt men het grote moment te bereiken dat een Fransman en een Italiaan elkaar in het hart van de berg de hand kunnen drukken. Dan zal de 8 mijl lange tunnel een feit geworden zijn en krijgt een gebied in Europa waar ca. 117 miljoen mensen wonen, voor zijn verkeer een bijzonder belangrijke schakel in de nood-zuidverbinding ter beschikking. Jaarlijks trekken ca. 10 miljoen mensen uit Noord- en Centraal-Europa naar het zuiden, terwijl er miljoenen tonnen vracht in die richting worden getransporteerd via het zware wegverkeer. Dit wegverkeer is voor een deel nu verplicht een omweg te maken van ca. 350 mijl, wil het zijn plaats van bestemming bereiken. De aanwezigheid van de autotunnel door de Mont Blanc heft deze omweg op en Europa krijgt een directe verbinding tussen Italië en Frankrijk. Ook Zwitserland heeft direct belang bij deze tunnel en daarom betaalt ook Zwitserland een deel van de kosten.

Met de uitbouw van de gegraven tunnel tot een waarlijke autotunnel is nog wel enige tijd gemoeid. De tunnel krijgt een verkeersweg plus twee "voetpaden". De grootste vrachtwagens zullen gebruik kunnen maken van de tunnel, terwijl de tunnel veiligheidshavens moet krijgen, waar de auto's eventueel kunnen parkeren in noodgevallen. In die nissen zullen speciale telefoons ter beschikking staan opdat men zich in verbinding kan stellen met de centrale post, als dit nodig mocht zijn wanneer men pech heeft. Foto-elektrische cellen in de centrale post zullen onmiddellijk iedere opstopping in het verkeer registreren en een alarmsysteem in werking stellen.

BIJNA KLAAR...

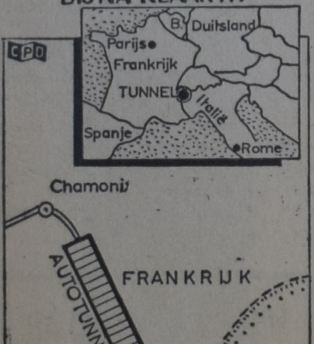

DE TUNNEL DOOR DE GROTE ST. BERNARD. De laatste rotswand tussen de Italiaanse en Zwitserse kant van de Sint Bernard tunnel zal spoedig doorbroken worden. Het enorme project werd uitgewerkt door Italiaanse en Zwitserse ingenieurs; het werkelijke boren begon in 1959. Nu, 40 maanden later, zijn duizenden kubieke meters rotsgrond reeds verwijderd uit het binnenste van de berg; men hoopt de tunnel het volgend jaar in gebruik te kunnen stellen. Op de foto een interieur van de tunnel in wording.

De Gouden Appel van het Canada Council

door M. Minstrel

(Can. Scene) — Vijf jaar geleden werd op een zonnige voorjaarsdag door de regering een wet uitgevaardigd waarbij het Canada Council werd opgericht. Door successierechten op de nalatenschappen van de industrialist Sir James Dunn en de financier Isaac Killam had de federale regering onverwachts de beschikking gekregen over $ 100.000.000 die prompt bestemd werden "ter bevordering van de kunst, geesteswetenschappen en de sociologie". En zo komt het, dat onze schrijvers, geleerden, musici, schilders, acteurs, zangers, beeldhouwers en dansers meer erkenning genieten en iets meer beloning ontvangen dan ooit tevoren het geval geweest is.

De Canadian Opera Company onder Herman Geiger-Torel ontving een toelage van $ 82.000, waardoor ze in 1961 66 steden door geheel Canada kon bezoeken. Dit gezelschap telt verschillende z.g. "New Canadians" onder haar begaafde zangers, zoals Cornelis Opthof van Nederland, Tito Dean van Italië, Vaclovas Verikaitis van Litauen, Phil Stark van Duitsland, Jan Rubes van Tsjecho-Slowakije en Severin Weingort van Polen.

Met financiële hulp van het Canada Council konden meer dan 120 boeken worden uitgegeven. Ook werden verschillende studiebeurzen beschikbaar gesteld, die o.a. leerkrachten voor onze universiteiten zullen opleveren. Daarnaast zijn studiebeurzen uitgereikt aan studenten over de gehele wereld, van Akersloot tot Berlijn, Leicester, Milaan, Peshawar, Parijs, Turku en Wenen.

Het Canada Council schenkt $ 25.000 per dag aan kunst, geesteswetenschappen en sociologie. Dit bedrag, de interest van het fortuin dat de oprichting van het Canada Council mogelijk heeft gemaakt, heeft het leven van duizenden Canadezen verrijkt door meer concerten en meer kunsttentoonstellingen mogelijk te maken. Ook het Council's University Capital Grants Fund is een succes geworden. Bovendien heeft het Canada Council bezoeken gesubsidieerd voor duizenden jongeren, die anders nooit in de gelegenheid zouden zijn gekomen om toneelopvoeringen als die van het Stratford Festival bij te wonen.

Begrijpelijkerwijs worden de verzoeken van scheppende kunstenaars, studenten en organisaties steeds talrijker. Het Canada Council vestigde in haar laatste jaarrapport, dat zij schertsend "de Gouden Appel" noemde, de aandacht op het volgende:

"Ongeveer drie duizend jaar geleden stond, volgens de mythe, Paris op de liefelijke hellingen van de door fonteinen besproeide Ida met een gouden appel in de hand, die 'voor de allerschoonste' bestemd was. Drie godinnen verschenen voor hem, Athene met haar prachtige heldere ogen, de vrolijke Aphrodite en Hera van de Gouden Troon."

Zoals we weten gaf Paris de prijs aan Aphrodite.

Zo concludeerde het Canada Council: "Het probleem van Paris was moeilijk, maar het bleef binnen bepaalde grenzen. Het aantal onsterfelijke godinnen nam niet toe gedurende de wedstrijd. Zover we weten bleef de eetlust voor de appel hetzelfde en kon de appel niet verdeeld worden. We geloven daarom dat ons dilemma moeilijker is. Want in bepaald opzicht heeft ook het Canada Council een gouden appel. De mededingers zijn misschien minder stralend en beslist minder onbescheiden, maar terwijl wij overleggen breidt hun aantal uit en hun eetlust neemt schrikbarend toe. Onze gouden appel is deelbaar, maar kan niet tot in het oneindige verdeeld worden, wil het steun van enige betekenis verschaffen."

Het Canada Council en haar gouden appel zijn vijf jaar oud. Moge door haar werk het Canadese leven zich in de komende jaren blijven verrijken.

Op welke wijze het Canada Council hulp biedt

De jonge pianist Ronald Turini uit Montreal ontving een enthousiast applaus na afloop van zijn optreden in de Queen Elizabeth of Belgium International Competition in Brussel, waar hij de tweede plaats wist te behalen uit 62 deelnemers; Dr. Heinz Unger, dirigent van de York Concert Society nam deel aan het Gustav Mahler eeuwfeest van de BBC in Londen en Lise Nardeau vertegenwoordigde Canada op de First International Harp Contest in Jeruzalem. Al deze en dergelijke gebeurtenissen hadden gemeen, dat ze bekostigd waren door het Canada Council, die deze begaafde kunstenaars in staat stelde aan deze culturele hoogtepunten deel te nemen en zo de eer van Canada in het buitenland hoog te houden.

Het 5 jaar geleden opgerichte Canada Council stelt geleerden in staat op velerlei gebied en vaak in vreemde landen onderzoekings- en studiewerk te verrichten. Toen bijvoorbeeld Dr. Karl Helleiner van de University of Toronto — Oostenrijker van geboorte — de historische archieven van Wenen bezocht ondekte hij daar een stoffig maar buitengewoon interessant document. Het was een brief van de toenmalige Oostenrijkse ambassadeur in Londen aan zijn superieuren in Wenen, gedateerd 4 October 1796. Engeland probeerde in die tijd vriendschap te sluiten met Rusland in haar oorlog tegen het revolutionaire Frankrijk. De brief bracht Wenen op deze Octoberdag in 1796 inderhaast op de hoogte van de geruchten die in Londen de omgang deden, dat Canada waarschijnlijk als beloning aan Rusland geschonken zou worden. Waarschijnlijk is dit een voorstel van St. Petersburg geweest, dat door de toenmalige Eerste Minister van Engeland, Pitt The Younger, was afgewezen.

Een ander interessant geval is dat van een boekhandelaar uit Montreal. Deze Heinz E. Heinemann, geboren in Duitsland, ontving $ 3500 van het Canada Council, waardoor hij ongeveer 350 Canadese boeken kan tentoonstellen op de a.s. September te houden Frankfurt Book Fair. Heinz. E. Heinemann heeft zijn liefde voor boeken waarschijnlijk overgeërfd, daar hij een achterneef is van de Britse uitgever Sir William Heinemann.

Sedert 1957 zijn er heel wat studiebeurzen uitgereikt en hebben veel Canadese kunstenaars geprofiteerd van de ruime toelagen van het Canada Council. Door financiële hulp van het Canada Council heeft men beroemde lectors van universiteiten over de gehele wereld naar Canada kunnen halen, terwijl ook weer door deze zelfde hulp onze geleerden in staat werden gesteld deel te nemen aan congressen, waar ook ter wereld.

Zomeroord en werkplaats voor scheppende kunstenaars

Doordat het Canada Council het buitenverblijf van een vroegere gouverneur-generaal van Canada ten geschenke heeft gekregen, is het in de gelegenheid gekomen een proef te nemen met het verstrekken van woongelegenheid en de mogelijkheid om in afgezonderdheid rustig te werken aan Canadese schilders, schrijvers, beeldhouwers en componisten, die hun reeds begonnen werken wensen te voltooien.

Het landgoed, een 74 jaar oud huis met 21 kamers, gelegen temidden van een uitgestrekt terrein aan de oever van de Gaspe Peninsula bij Richmond in Quebec, zal waarschijnlijk eveneens gebruikt worden voor het houden van conferenties e.d. waar Canadezen van tijd tot tijd zullen kunnen samenkomen, kennis maken en werken met internationaal bekende kunstenaars. Stanley House, genoemd naar de eerste eigenaar Lord Stanley, die van 1888 tot 1893 gouverneur-generaal van Canada is geweest, ligt temidden in een stuk gelijk gemaakt terrein van 5 acres, waar men uitkijkt over de Baie des Chaleurs en de Shick-shock Mountains. Bovendien behoren er nog eens 65 acres bij, dat ongeveer 450 voet van de waterkant begint. Het was oorspronkelijk gebouwd als zomerhuis voor Lord Stanley en is later gebruikt door de gouverneurs Aberdeen en Minto. Het werd geschonken door Miss Olivia Terrell, een inwoonster van Cambridge, Massachusets, die alijd nauw met Canada verbonden geweest is en het is het grootste geschenk, dat het Canada Council tot nu toe ontvangen heeft.

Hoewel nieuw in Canada, is het idee van een gelegenheid waar scheppende kunstenaars zich voor onbepaalde tijd kunnen terugtrekken, beslist niet onbekend in andere delen van de wereld. Een dergelijke onderneming, de MacDowell Colony, bestaat al 60 jaar. Deze kolonie is gelegen in de buurt van Peterborough, New Hampshire in de Verenigde Staten. Meer dan 100 kunstenaars uit alle hoeken van de Verenigde Staten (waaronder 25 Pulitzer prijswinnaars) komen daar regelmatig voor perioden van 1 tot 4 maanden naar toe om in de afzondering van de studios van deze kolonie te kunnen werken.

Hoewel uiteraard Stanley House op meer bescheiden voet begint, zullen toch 10 à 12 inwoners gedurende de zomermaanden geherbergd kunnen worden. Op deze wijze hoopt men de Canadese scheppende kunstenaars twee essentiële en toch zo zeldzame dingen te kunnen verstrekken, n.l. vrije tijd en afzondering.

Globe Travelservice
Het Nederlandse Reisbureau voor al Uw reizen
63 YONGE STREET NORTH
RICHMOND HILL, ONT.
(10 MILES TEN NOORDEN VAN TORONTO)
PHONE TU 4-7851
WIJ ZIJN OFFICIELE AGENTEN VOOR ALLE SCHEEPVAART- EN LUCHTLIJNEN
Herbert Goodhoofd.

Gaat U verhuizen?
dan naar:
VAN'S MOVING & CARTAGE
(eigenaar J. Vander Wal)
Speciaal ingericht voor het vervoer van Emigratiekisten. Verder: Van Stake, Dump en Platformtrucks. 1562 Muir Rd., PORT CREDIT, Ont. Tel.: Office EM 6-4090.
After 5 CR 8-3253

Zie de nieuwe lijst van
PREMIEBOEKEN
op de achterpagina!

645 BARTON ST. EAST
HAMILTON, ONTARIO

10 JAAR

TELEFOON LI 9-9810
★ LI 9-9610

SLAGER'S FURNITURE LTD.

(Est. since 1952)

Owned and Operated by:
J. DE HAAS - P. KUIPERS

L.S.,

Het is alweer 10 jaar geleden dat Slager's Furniture voor het eerst haar deuren opende voor het publiek.

Vanzelfsprekend zou deze mijlpaal nooit bereikt hebben kunnen worden zonder U, en onze steeds groeiende klantenkring. Ondanks het feit, dat gedurende de afgelopen 10 jaar diverse wijzigingen en veranderingen hebben plaats gevonden, was er steeds een vooruitgang te bespeuren.

De rampzalige brand van Maart 1959 had bijna het einde van Slager's Furniture betekend, doch opnieuw werden wij door de medewerking van klanten en leveranciers in staat gesteld — al was het op kleinere schaal — onze zaak in het bekende pand aan de Barton Street weer voort te zetten.

Door de lage onkosten in dit pand konden wij tegen lagere prijzen verkopen dan elke concurrent, hetgeen tot uitdrukking kwam door het feit, dat onze omzet met sprongen vooruit ging.

In de afgelopen 10 jaar werden duizenden Hollanders en Canadezen door Slager's Furniture & Appliances bediend, zeer veel nieuwe emigranten en vele jongelui werden door ons geheel ingericht.

Vanzelfsprekend hebben wij ook onze tekortkomingen gehad in de afgelopen jaren. Wij hebben echter steeds geprobeerd deze tot een minimum te beperken, en in geval er een fout gemaakt werd, getracht deze zo goed mogelijk te herstellen.

Bij deze 10-jarige mijlpaal willen wij al onze klanten dank zeggen voor het in ons gestelde vertrouwen en geven wij de verzekering, dat wij nog meer dan voorheen zullen streven naar ★ GOEDE SERVICE ★ PROMPTE AFLEVERING ★ LAGE PRIJZEN ★

Dit 10-jarig jubileum laten wij vanzelfsprekend niet ongemerkt voorbijgaan. Wij hebben voor Juni een JUBILEUM-SALE georganiseerd die alle voorgaande Sales zal overtreffen. Het zal geen winstgevende maand worden voor Slager's Furniture & Appliances, doch dat is ook van minder belang.

Voor verdere bijzonderheden over deze geweldige Jubileum Sale verwijzen wij U naar onze speciale Jubileum Courant, die in Ontario wordt rondgezonden.

Onze zaak is 30 en 31 Mei gesloten, teneinde voorbereidingen te treffen voor deze 10-jarige Jubileum Sale.

Mogen wij U deze maand verwachten?

Hoogachtend,

SLAGER'S FURNITURE & APPLIANCES LTD.

P. J. Kuipers *Joop de Haas*

DE GROOTSTE SALE UIT ONZE 10-JARIGE HISTORIE BEGINT

VRIJDAG 1 JUNI 1962

CLASSIFIED ADS

For "letters under number" $ 0.50 extra.
Birth-announcements $ 3.00
Engagement-announcements . $ 3.00
Marriage and anniversaries . . $ 4.00
Notifications of death . . . $ 4.00
Pay your advertisement when you send it in. See our standard-rates below:

— — —

— — —

"For Sale" and "Want" advertisements up to 30 words $ 2.00. Every word more 5¢
Send your payment together with your ad to:

Calvinist-Contact
Box 312, Station B,
Hamilton, Ont.

God in His mercy has entrusted to us the care of a second child, a daughter, whom we call

INGRID ANNETTE

May 11, 1962.

Mr. and Mrs. William Hart and Mark.

8 Duggan Avenue, Toronto, Ont.

With thanks to God we are happy to announce the birth of our son and brother

EDWARD RONALD

Mr. & Mrs. H. Breimer.
Jane
Margaret
Theo
Johnnie

May 13, 1962.
Brockville, Ont., 324 First Ave.

With gratitude unto the Lord we wish to announce the birth of our daughter and sister

HELEN SANDRA

on May 20.

Mr. and Mrs. Clarence Dykstra.
Peter Harry
Jo-Ann Clarence

R.R. # 2, Ridgeway, Ont.

Mr. & Mrs. N. Homan wish to announce the marriage of their daughter

WIERDINA MARYKE
to
Mr. JOHN BAKELAAR

on Friday, June 15th, 1962 at the First Christian Reformed Church of Guelph, Ont.

Met dank aan God mochten wij met onze geliefde ouders en grootouders

DAVID EIZINGA
en
GRIETJE EIZINGA—VAN DER MEER

op Zaterdag 26 Mei 1962 de dag herdenken dat ze 40 jaar geleden in het huwelijk werden verbonden.

Hun dankbare kinderen:

London, Ont.:
G. Dijkhuis.
M. Dijkhuis—Eizinga, Peter en Margaret.

London, Ont.:
G. Veenstra.
G. Veenstra—Eizinga, Wesley en Grace.

St. Thomas, Ont.:
A. Van Helvoort.
A. Van Helvoort—Eizinga, Betty en David.

11 Cora Street.
St. Thomas, Ont.

---

100 ACRES

Groot stenen huis, 5 slaapkamers. Van alle gemakken voorzien. Grote barn, silo, kippenhok, machineschuur. Mooie zachte grond. 6 mijl van Simcoe. Vraagprijs $ 21.000, met $ 4000 down. Eigenaar is echter handelbaar.

JACK BYLSMA
REAL ESTATE
1607 King St. East, Hamilton, Ont.
Bel. LI 9-3894.

Gevraagd:

ZELFSTANDIG GREENHOUSEWERKER

in staat bedrijf te leiden. Kennis van tomaten en bloementeelt. Voor eerlijk en betrouwbaar persoon mooie kansen. Omgeving Hamilton. Brieven met opgave van referenties en verlangd loon onder no. 1492, % Calvinist-Contact, P.O. Box 312, Stat. B, Hamilton, Ont.

Summer course student would like

ROOM AND BOARD

in Hamilton from July 3 to August 3. Place easily accessible to Viscount Montgomery School. Apply Miss W. de Wit, R.R. 1, Embro, Ont.

GIRL OR WOMAN WANTED

for mothers helper. New baby and two older children. Modern conveniences and pleasant surroundings. $ 100.00 monthly. Live in. Phone Brampton GL 1-6161 collect.

"Never a dull moment in Ma's house."

Voor gezelligheid en goede service phone or write

MA SCHUURMAN

39 Indian Trail, Toronto 3, Ont. RO 2-7846.

Te koop: In Rainy River district

183 ACRE DAIRY FARM

met melkcontract, machinerieën, 2 tractors, 18 Holstein melkkoeien, 11 stuks jongvee. Hydro, telefoon, 2 spring wells. 1 Mijl van highway, 6 mijl Chr. Ref. Church. 6 kamer huis, heet en koud water. Peter Kruizenga, R.R. 1, Devlin, Ont. Phone 486-3662.

WERK GEVRAAGD

door experienced roofer. Is ook genegen klein zaak over te nemen. Brieven onder no. 1494, % Calvinist-Contact, P.O. Box 312, Station B, Hamilton, Ont.

Young girl, grade 12 student at Hamilton District Christian High, desires

WORK FOR SUMMER MONTHS

Write to Box 1493, % Calvinist-Contact, P.O. Box 34, Station B, Hamilton, Ont.

Are you planning on BUYING OR SELLING A HOME?

We are familiar with all the ins and outs.
CONTACT

John Voortman
Real Estate
580 UPPER JAMES ST.
HAMILTON, ONT.
Phone: FU 3-2157

For
GREATER PROFITS
use
PROVIMI
PROTEINS · VITAMINS · MINERALS
FEEDS

Canadian PROVIMI Co. Ltd.

Brampton, Ont. P.O. Box 66
Middleton, N.S. P.O. Box 209

The Calvin Chr. School of Drayton and vicinity is still in need of

A TEACHER

for the middle grades, due to increased enrollment. Qualified preferred. Please send applications to Fr. Lopers, Alma, R.R. # 2, Ont.

The Canadian Christian School of Jarvis, Ont. is in need of a

QUALIFIED TEACHER

for grade 1. Please send applications to Mr. J. VanderKooy, R.R. 5, Simcoe, Ont.

The Immanuel Christian School of Aylmer, Ont. is in need of

A TEACHER

for grades 1 and 2. Applications may be sent to the secretary Mr. A. Dieleman, R.R. 1, Corinth, Ont., stating age, qualifications and references.

The John Knox Chr. School, Brampton, Ont. is still in need of

ONE TEACHER

for grade IV en V. Apply to Mr. T. C. Wendel, P.O. Box 84, Brampton, Ont.

The John Knox Chr. School, New Westminster, B.C. needs

A TEACHER

for one of its primary grades. State preference. Apply to Mr. J. Star, 246 Hume Street, New Westminster, B.C.

Hanye-Pitt Meadows Chr. School will need

A TEACHER

for grade 6, 7 & 8 for the schoolterm 1962-63. Send applications and qualifications to: J. M. Kwantes, Sec'y., R.R. 1, Pitt Meadows, B.C., Canada.

Chatham Calvin Christian School is in need of a

TEACHER

for grade one, beginning September. Modern school, pleasant working conditions, attractive salary. Inquiries and applications may be addressed to John Tolsma, R.R. # 5, Chatham, Ont.

Gevraagd voor direct:
Een flinke nette BANKETBAKKER
bij
Nienhuis Home Bakery
116 East Street
SARNIA, ONT.

Indien nodig een huis disponibel. Dit is een goede gelegenheid voor de geschikte persoon.

Groepsprijzen

Thans ook goedgekeurd voor de komende zomer!

Groepen van 25 personen of meer kunnen deze zomer voor de volgende prijzen naar Holland per vliegtuig:

Retour Toronto—Amsterdam per propeller $ 323
Montreal—Amsterdam $ 283

Retour Toronto—Amsterdam per jet $ 345
Montreal—Amsterdam $ 305

Voor volledige inlichtingen en deskundig advies naar
JAN FABER bij

LUCAS and KING Ltd.
TRAVEL SERVICE

Kantoor: 79 King Street West, Hamilton, Ont.
Telephone: JA 2-9257 of bel JAN FABER 's avonds thuis in Burlington op NE 7-5119.

Young People Rallies

YOUTH RALLY
SIMCOE LEAGUE OF YOUNG PEOPLE SOCIETIES

Eleven o'clock marked the opening session of the Simcoe League Youth Rally, held in Bowmanville on May 21. The beautiful weather had lured many carloads of young people out. Phil Stel was chairman of the morining session, which was the Annual League Oratorical Contest. Joanne Steenhof won the Girls Division in this contest. Henry Lise was the only speaker in the Boys Division. What's the matter fellas?

At one-thirty the auditorium was again nearly filled. Dirk Bruinsma led the group in some enthusiastic singing. Leo Jonker, league president, presided at the remainder of the rally. A double quartet from Bowmanville sang, Carol VanBelle gave a recitation, while our organist, John Boersma, favored us with an organ solo. Our speaker was Rev. E. L. Taylor. He addressed us on "The Medical Trojan Horse Within Canada's Legal System". He clearly pointed out how this philosophy and system of medicine, substituting for morals, is "The Enemy Within".

Sports followed this session. Those who desired to see the countryside around Bowmanville, and also wanted to show their ability to drive as well as follow directions, joined the Car Rally. Fifty cars toured the country, over hill, and through dale, through forest and field, around curves and on straight roads; often wondering if anyone knew just where he or she was going. Those who were more ambitious and adventuresome joined the scavenger hunt on foot. The brave and daring, not necessarily the wise, crossed the creek, some dry, some otherwise. The more sensible or reserved ones remained on solid ground. After a homeward, or churchward, trek supper was appreciated. Two hundred ate in the basement while the remaining four hundred sought restaurants.

Seven o'clock and voices were again raised in songs of praise floating through the open windows. Again we heard the double quartet and Henry Hogeterp gave a recitation. Prizes were presented for the Oratorical Contest winners, as well as for the Young Calvinist Campaign winners. Congratulations to Springdale! For the third time they have won the rotating cup and now it is theirs to keep! Mayor Hobbs welcomed the young people to his city. The offering was given to the World Home Bible League. Dr. P. Y. De Jong addressed the group on "The Enemy Within". He pointed out how the old man of sin is the enemy within the heart of each of us, and gave instruction as how to fight this enemy.

Coffee, cookies, and sandwiches finished the day as the six hundred young people reluctantly went their way homeward, directly or otherwise.

Gladys Jager

SPRING RALLY OF THE NIAGARA LEAGUE HELD ON MAY 21, IN THE FIRST HAMILTON CHRISTIAN REFORMED CHURCH

Our morning chairman, Tony De Weerd, opened with a hymn sing and Scripture reading, followed by a word of prayer. A hearty welcome was extended to all. An introduction of seven orators, three girls and four boys, followed. First place winner in the Young Women's Division was Kienie Diemer from St. Catharines with her speech entitled, "Why stand ye idle all the day?" Janet Vermeer from Fruitland placed second with her oration, "Witness for Christ". In the Young Men's Division, Arthur Boers from Mt. Hamilton received first prize with his speech entitled, "Christianity's Answer to the Communists' Challenge". Peter Borgdorff from Hamilton, speaking on the theme, "As well prepared Servants", came second. Another hymn was sung, anouncements were made, and the morning meeting ended with prayer.

Winson Elzinga, chairman of the afternoon meeting, opened with a sing song, followed by scripture reading and prayer. A word of welcome was extended to all those present. Rev. J. Vriend related to the audience the announcements of the jury. Audrey de Ruyter delighted us with a recitation after which Winson introduced Rev. Quartel, our afternoon speaker. In his inspiring address entitled, "For me to live, is Christ", he brought to our attention that we are living in a time of fear and that materialism seems to be our dominating philosophy of life. Life is possible only if it is rooted in Jesus Christ. We must surrender our whole life fully to Jesus, be bound to Him and obey Him. Jesus must be the centre of life, the end, the purpose, and the answer. Jesus IS the life. Then and then only, to live, is Christ.

After some more singing and a collection, our chairman gave some announcements concerning the Convention Tour, Conference Grounds, and the evening banquet. Rev. Quartel closed in prayer.

An interesting program consisting of group games was held at Dundurn Park. For the first time a banquet was held in the Fisher's Hotel. Approximately 244 young people were present. Rev. Ehlers acted as toastmaster. Our special guests were Mr. Postma and his wife and Rev. John Piersma. After a delicious meal, the winning orations were delivered and contest awards were presented. The banques closed in prayer.

Peter Borgdorff was the chairman for the evening meeting, commencing at 8:00 p.m. The meeting was opened with Scripture reading from Romans 12, prayer, and a word of welcome. Tineke Keesmaat took a roll call and all socieites were represented. A word of thanks was extended to all leaving executive board members and the new executive board was introduced. Mr. Postma was presented with a plaque for his dedicated work among The Young People. Winson Elzinga then gave out the Young Calvinist Campaign Awards and was happy to announce a 100% participation. Next we sang our Federation Song.

The evening was highlighted with the Rally Theme address "The Trumpet Call Obey", by Rev. J. H. Piersma. God's trumpet call called us to do two things; namely to reform and to obey. We must hear God's Word, bear it, and let it reform our life. Then God will use us to attract others into the program of Christian service. After singing another number, a collection was held and announcements followed. Another inspiring Youth Rally of Christian fellowship closed with the American and Canadian National Anthems.

Kienie Diemer, Reporter

FREEZERS

rechtstreeks van de fabriek.

WHY PAY MORE?

Koop uw freezer gevuld met heerlijk vers vlees voor niet meer dan U nu besteedt aan uw wekelijkse vlees en vleeswaren.

HAGEMAN'S FREEZERS AND MEAT PRODUCTS
Phone Waterdown: MU 9-6906 or Hamilton: JA 2-8913

Imp.: HOLTZHEUSER BROS.
Toronto - Edmonton -Vancouver

Kerknieuws

CHR. REF. CHURCH

Tweetal
te Chilliwack en Agassiz, B.C., Rev. H. Petersen van Platte, S.D. en Rev. J. Van Dyk van Kentville, N.S.

Beroepen
te Chilliwack en Agassiz, B.C. Rev. J. Van Dyk van Kentville,
te Blenheim, Ont., Rev. J. Van Dyk van Kentville, N.S.
te Aylmer, Ont., Rev. D. C. Los te Georgetown, Ont.

Aangenomen
als Home Missionary voor de Charlottetown, P.E.I. en Glasgow, N.S. area (Bethel, Brockville, Ont., beroepende kerk) M. Dornbush te Brandon, Manitoba.
N.S.

Bedankt
voor Manhattan, Mont. en voor Surrey, B.C., Rev. G. H. Rientjes van Vancouver, B.C.

MET EMERITAAT

Rev. G. Van Laar van Zillah, Wash. gaat per 1 Sept. 1962 met emeritaat. Van 1950—'58 diende hij de kerken en groepen in Alberta en B.C. als Home Missionary.

CAN. REF. CHURCHES

Bedankt
voor Grand Rapids, Mich. en voor Barrhead-Neerlandia, Alta, Rev. J. Mulder te Homewood, Manitoba.

Beroepen
te Grand Rapids, Rev. H. Scholten te Orangeville, Ont.

Knox College, University of Toronto heeft de degree of Bachelor of Divinity verleend aan Rev. H. Scholten, predikant te Orangeville, Ont. Het was de eerste maal dat de Can. Ref. Churches aldaar genoemd werden en Rev. Scholten is thans gerechtigd om de initials B.D. achter zijn naam te vermelden.

FREE CHR. REF. CHURCH

Bedankt
voor Edmonton-Red Deer, Alta, Ds. W. van Heest te Emmen, Ned.
voor Vineland, Ont., Ds. A. W. Drechsler te Vlissingen, Ned.

VEROUDERDE

en schijnbaar hopeloze slep. ziekten bestrijden wij succesvol reeds 37 jaren met onze onschad. Flora-geneeskruiden. Wat U ook mankeert en wat U ook al hebt geprobeerd, wanhoopt niet! Onze attesten doen U paf staan. Toez. desgew. in blanco verpakking. Verwoest Uw lichaam niet door het slikken van allerlei giftige verdovende dingen, doch meldt Uw ziekte en klachten aan ons.

Voor Canada uitsluitend volle kuren (9 mnd.) à $ 18.00 bij vooruitbetaling.

Meldt Uw ziekte en klachten aan

Kruidenhuis "FLORA"

Westersingel 40, Groningen, Ned.

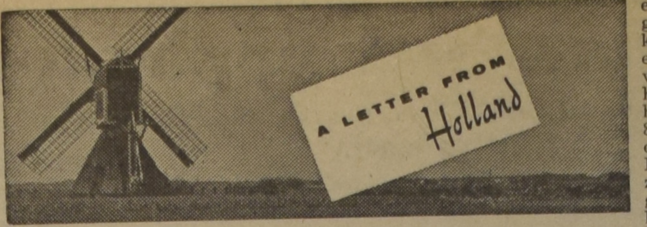

door Mej. Tjits Veenstra

U zult mijn stukjes enige malen hebben gemist. Ik ben ziek geweest. Zaterdag voor Pasen moest ik bij een illustrator op bezoek. Hij en zijn hele gezin hadden griep. Ik ben er anders niet vatbaar voor, maar deze keer was het raak. En hoe! Eerst griep, toen een fikse keelontsteking en alles met elkaar ben ik er nu al vier weken mooi mee en nog steeds niet helemaal beter.

Daardoor heb ik alle Oranjefeesten gemist. Dat was wel erg jammer. Want er is feest gevierd in ons land. De kranten in Canada zullen er ook wel over hebben geschreven. En in Calvinist-Contact zullen er wel foto's van hebben gestaan. De koningin en de prins hebben de eigenlijke bruiloft in Amsterdam gevierd. Op zondagmorgen 29 april hebben ze er een kerkdienst bijgewoond in de Westerkerk. Op 1 mei was er een rijdende en varende receptie van ons koninklijk gezin, waarop heel Amsterdam en allen die naar de hoofdstad waren gereisd koningin, prins en prinsessen konden zien en toejuichen. Tijdens de tocht door de grachten bleek de brug over de Ceintuurbaan gesloten, er op stonden duizenden mensen. Volgens het protocol mag een koninklijke sloep niet onder een brug doorvaren. De adelborsten hielden dan ook prompt de riemen in. Maar omdat ontruimen van de brug onmogelijk was, vonden de koningin en de prins het goed dat de driekleur en de koninklijke standaard werden gestreken en er toch onder de brug door werd gevaren. In de nieuwe RAI hebben de Amsterdammers het koninklijk bruidspaar in de tulpen gezet, daarbij zongen ze "Tulpen van Amsterdam" met een gewijzigde tekst. 's Avonds zijn de cadeaus aangeboden. Het nationale cadeau is een grote som geld, daarvoor zullen twee recreatieoorden voor de jeugd worden ingericht. Oostenrijk zal er een clubhuis voor schenken, omdat wij na de oorlog zoveel voor de Oostenrijkse kinderen hebben gedaan. Er is een galadiner in het Amstelhotel gegeven voor vijf regerende vorsten en vorstinnen en meer dan honderd prinselijke en andere hoog-adellijke gasten en ten slotte was er nog een vaartocht met een gala-diner en gala-bal op het passagierschip Oranje. Het voer door het Noordzeekanaal van Amsterdam naar IJmuiden, rijk geillumineerd met aan boord de 140 vorstelijke en adellijke gasten. In IJmuiden kwamen daar nog enkele honderden studenten uit binnen- en buitenland bij, vrienden van de prinsessen, die mee feest gingen vieren. Toen was het officiële feest in de hoofdstad voorbij. Daarna heeft ons koninklijk gezin in één week tijds alle hoofdsteden van de provincies bezocht om zich te laten huldigen en feliciteren. Het is overal met groot enthousiasme gebeurd, nergens was ook maar één wanklank. Ons volk heeft getoond veel van zijn vorstenhuis te houden. En dat is een verheugend feit in deze woelige tijden.

Alleen Den Haag voelde zich een beetje te kort gedaan, omdat het gewoon als hoofdstad van de provincie Zuidholland werd bezocht en als residentie niet extra in het zonnetje werd gezet, maar dat kan het met Prinsjesdag ruimschoots goed maken. En een Engelse krant vond het maar zo-zo, dat Prinses Beatrix op Schiphol koningin Elizabeth spontaan een kus gaf, in plaats van een buiging voor haar te maken. En dat vonden wij nu juist zo aardig.

Drie dagen na deze koninklijke elfstedentocht zijn koningin, prins en hun dochters Beatrix, Irene en Margriet al weer naar Athene gereisd om er de huwelijksplechtigheden van prinses Sophie en de zoon van de Spaanse kroonpretendent Don Juan Carlos bij te wonen, prinses Irene was bruidsmeisje. Daarna zijn ze enkele dagen thuis gebleven en daarin heeft prins Bernhard nog het nieuwe gebouwencomplex van de A.N.W.B. in Den Haag geopend. Momenteel verblijft het koninklijk gezin, behalve prinses Marijke, in Oostenrijk voor een staatsiebezoek. Prinses Beatrix heeft er een lichte oorontsteking gekregen en kan het programma niet helemaal meemaken. Erg jammer voor haar. Vandaag komen ze weer thuis.

En hier vallen ze dan midden in de zorgen om Nieuw Guinea. Daar gaat het helemaal niet naar wens. Tussen 16 en 23 maart zijn er door infiltraties 150 Indonesiërs geland, in de zogenaamde Vogelkop, het uiterste westelijke schiereiland. Daarvan zijn er 119 gevangen genomen en 22 gedood. We hebben er troepenversterkingen heen gezonden, de Zuiderkruis met 800 militairen en de Waterman eveneens met ruim 800 militairen. Heel ons volk heeft ze met zorg zien gaan. Nieuw Guinea is een gebied dat wij niet wensen te houden en waarvan we de vorige herfst al afstand wensten te doen, toen minister Luns aanbood het onder beheer van de Verenigde Naties te stellen. Maar er wonen Nederlanders en Nederlandse onderdanen en zij hebben volgens de grondwet en volgens onze eigen morele overtuiging recht op bescherming van bezit en hun leven. En het is onze plicht om hun belangen indien enigszins mogelijk door onderhandelingen, maar als het niet anders gaat met behulp van onze militairen, veilig te stellen. De onderhandelingen met Indonesië zijn nog steeds niet weer op gang gekomen. Indonesië heeft — volgens hun zeggen — het plan Bunker aanvaard. Wij hebben er positief op gereageerd en enkele ophelderingen in verband met bovengenoemde belangen gevraagd. Ondertussen is Indonesië met openlijke agressie begonnen. Ze hebben er nu in het totaal 420 parachutisten uit de geregelde Indonesische strijdkrachten afgeworpen. Die zijn door de Papoea's trouw aangegeven en door onze troepen uiteengedreven met achterlating van een deel van hun uitrusting. Ze kunnen dan ook weinig kwaad. Er zijn van onze zijde nog geen doden gevallen, enkel 2 gewonden. Indonesië spreekt telkens van grote militaire successen, Den Haag neemt niet eens de moeite om ze tegen te spreken, omdat ze baarlijke nonsens zijn. Maar de Papoea's die de Indonesische zender kunnen opvangen, beginnen er zenuwachtig van te worden, vooral in de buurt van Hollandia, dat zo ver van Indonesië verwijderd is, dat men er niet behoeft te vrezen voor para's. In de Vogelkop zelf is men niet bang, alleen verbeten op Indonesië. De vrouwen en kinderen van de Hollanders zijn er geëvacueerd naar de Noordkust en sommige papoea's zijn er teruggekeerd naar hun kampongs in het oerwoud. Papoeagidsen en het Papoeakorps helpen onze militairen de para's op te sporen. Ze zouden hen het liefst doden, alleen de overtuiging, dat ze bij een verhoor misschien mededelingen kunnen doen over andere infiltranten weerhoudt hen.

De Christelijke Emigratie Centrale en de Nederlands Christelijke Reis Vereniging hebben een nieuw orgaan gesticht, "De Emigratiekoerier". Het is bedoeld voor ouders van emigranten, die hun geëmigreerde kinderen willen bezoeken en geeft raad en voorlichting voor het vertrek, het organiseren van reizen onder goede leiding, financiële hulpverlening, de emigratielanden, hun bewoners, hun taal, er staat een schriftelijke cursus Engels in, enz.

De actie "Tientjes maken tonnen", die de Bond van Gereformeerde Vrouwenverenigingen heeft gevoerd ter ere van zijn vijfentwintig jaar bestaan heeft ruim vier ton opgebracht. Het bedrag is bestemd voor het ziekenhuis te Jalapur in Pakistan. Het is onder regie van Johan Bodegraven tijdens de jubileumviering aan de bond aangeboden. De presidente, mevr. W. M. Ridderbos, kreeg, terwijl ze door de zaal liep, van alle kanten bankbiljetten in de hand gestopt, tot verbazing van onze minister van financiën dr. J. Zijlstra,, die echter niet in funktie maar als echtgenoot van de ere-presidente van de aktie, mevr. H. Zijlstra—Bloksma, in de zaal zat. Mevr. Ridderbos heeft de vier ton overhandigd aan ds. B. Richters, directeur van het zendingscentrum te Baarn.

Vader Kammann uit Tilburg is per vliegtuig van Schiphol naar Schotland gereisd achter zijn zeventienjarige dochter Ineke aan, die daar in Gretna Green met de Tilburgse jongeman Herman Kusters van 23 jaar wilde trouwen. Deze was met behulp van zijn broer met het meisje en met enkele koffers van Ostende naar Schotland vertrokken, hij liet zijn hospita met een schuld van 1000 gulden zitten. De vader van het meisje was natuurlijk op het huwelijk tegen, maar heeft het niet meer weten te voorkomen.

In Rotterdam zijn een 8-jarig en een 11-jarig jongetje omgekomen, doordat een handgranaat ontplofte, ze hadden het ding uit de vijver "Het Waaltje" gevist. Na onderzoek bleek, dat drie militairen, één uit Den Haag, één uit Dordrecht en één uit Rotterdam, de granaat hadden gestolen uit een munitiedepot met nog twee andere, gewoon uit verzameldrift. Ze meenden dat het gasgranaten waren. Toen ze ontdekten, dat het scherpe aanvalsgranaten waren, werden ze bang en gooiden zij ze in singels en vijvers. Deze granaten zinken echter niet, maar blijven drijven. De militairen hebben de politie gewezen, waar ze de andere twee granaten hebben weggegooid, maar deze zijn nog niet gevonden.

Telefoon in Kinderziekenhuizen

PATIENTJES IN VERSCHILLENDE KINDERZIEKENHUIZEN IN ALBERTA gebruiken thans telefoonapparatuur, die voor normaal gebruik geen dienst meer doen. Men is van mening dat deze toestellen en de bediening ervan grote waarde hebben in de therapie. De derde zg. Small Fry Telephone Exchange werd kortgeleden geopend in de Cerebral Palsy Day Clinic te Calgary.

Deze telefooncentrales, die bestaan uit een schakelbord en 4 telefoons, die normaal op dezelfde wijze werken als ze voorheen deden toen ze nog in dagelijks gebruik waren, zijn geïnstalleerd door de Alberta Government Telephone Pioneers Association, welke bestaat uit gepensioneerde leden van de A.G.T. staf. De kinderen krijgen ieder een beurt in de bediening van het schakelbord en het gebruiken van de telefoons.

DUXBURY
TRAVEL SERVICE
Agent: TCA, KLM, Holland-America Line, Europe-Canada Line
BRAMPTON, ONT.
85 Main St. N. Phone GL 1-4280
Agent Canadian National Railway

Pracht sortering
ENGELSE en HOLLANDSE
BOEKEN
Bijbels, Psalmboekjes, Hymnbooks enz.
Chr. Book Centre
Hamilton, Ont. JA 2-1239
36 Longwood Rd. N.,

FAMA
presenteert het mysterie
"Er verdwijnt een gast"
door J. B. PRIESTLEY. Reuze humoristisch en spannend.
Regie: HENK B. POESIAT.

op ZATERDAG 9 JUNI a.s.
om 8 uur n.m.
in de
Victoria Hall, Reynold St.,
Oakville, Ont.

ZATERDAG 23 JUNI
in The Central Library Theatre, hoek College en St. George St.,
Toronto, Ont.
Airconditioned.

Kaarten verkrijgbaar RO 9-4575 en RO 2-7846 en aan de zaal.
Entree: $ 1.00 in Oakville, $ 1.25 in Toronto.

AUTOMOBILE OWNERS 1962. — For a Top Quality Car
BUY VOLVO 122 SEDAN 544 SPORT
Drop in at: **JAKE and BILL'S GARAGE**
For Expert Mechanics Service on all model cars
Firestone Tire Sale one month.
Tel.: 728-0921 OSHAWA 449 Ritson Rd. S.

"World Wide Travel Service"
359 WILSON AVE. (Bathurst/Highway 401)
DOWNSVIEW, TORONTO, ONT.
Het enige door alle lucht- en scheepvaartmaatschappijen erkende Nederlandse reisbureau in Toronto.
Wij komen bij U thuis Uw reis bespreken.
Laat Uw reisproblemen onze zorgen zijn.
ADRIAAN LIMBERTIE
's avonds HI 4-8280
ME 5-5661

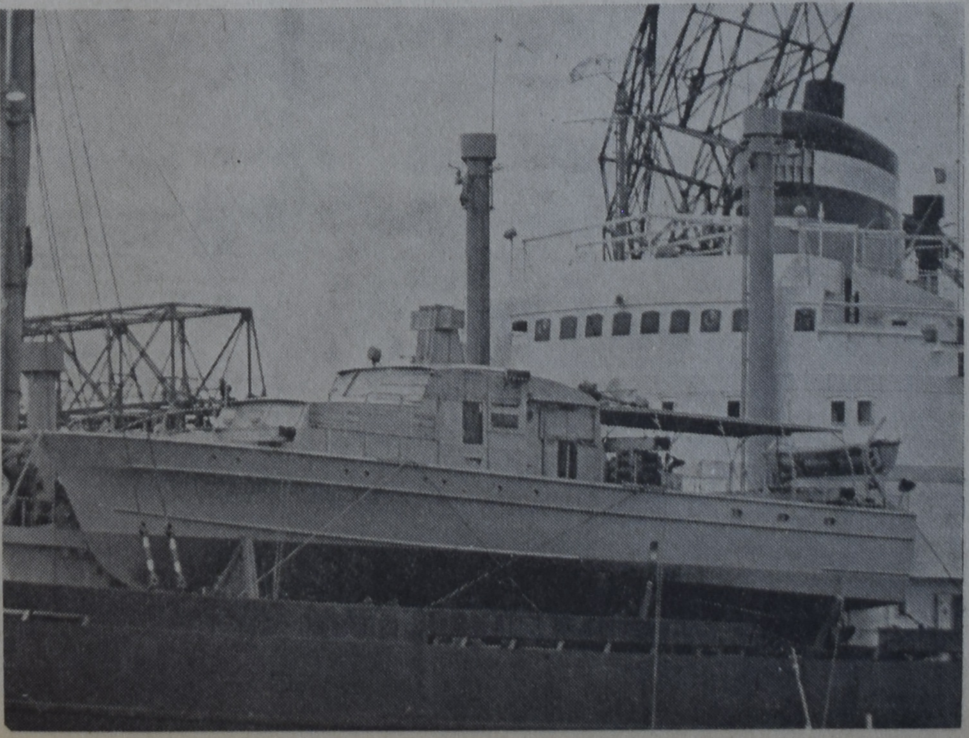

Het Duitse schip "Braunschweig" meerde in de haven van Amsterdam met aan boord een zeewaardige politiekruiser, bestemd voor Indonesië. De foto toont het in Hamburg gebouwde vaartuig aan dek van de "Braunschweig".

Slager's Furniture and Appliances Ltd.

is het juiste en voordeligste adres voor Kwaliteits MEUBELEN en Electrische Artikelen. Komt eens vrijblijvend kijken!

645 BARTON STREET EAST — PHONE LI 9-9810, LI 9-9610 — HAMILTON, ONTARIO

PIET KUIPERS — JOOP DE HAAS

Alle goede dingen in drieën

- De Nederlanden van 1845.
- The Commercial Life Assurance Co.
- The Halifax Insurance Co. (Canada's oudste verzekeringsmaatschappij)

Bij deze 3

bent U voor **al Uw verzekeringen** veilig onder dak

Hoofdkantoor: 1303 Yonge St., Toronto. Tel. WA 5-4144

WIJ HEBBEN WEER EEN AANTAL LEUKE BOUWPLATEN IN VOORRAAD!!

Wilt U er gaarne een GRATIS voor Uw kinderen ontvangen! Zendt dan omgaand Uw naam en adres aan: Commercial Life, 1303 Yonge Street, Toronto.

De Plichten en Verantwoordelijkheden van de R.C.M.P.

door M. L. Pallington

(Can. Scene) — De meest gehoorde klacht van Amerikaanse toeristen is, dat ze niet in de gelegenheid worden gesteld om de wereldberoemde Royal Canadian Mounted Police (R.C.M.P.) te zien en te fotograferen. Hoewel deze mannen van de meest ongewone politiemacht ter wereld er uitstekend uitzien in hun prachtige uniformen, worden zij niet door de Canadese regering tewerkgesteld om het toerisme te bevorderen, om de regeringsgebouwen in Ottawa te bewaken en hun bekende Musical Ride op hun paarden uit te voeren. Hoeveel van deze bezoekende vacantiegangers, of zelfs Canadezen, nemen ooit de moeite om uit te vinden, welke belangrijke functies deze politiemacht verricht voor het gehele land?

Sinds in 1873 de R.C.M.P. in het leven werd geroepen door Sir John A. MacDonald, de eerste Prime Minister van 'n verenigd Canada, om politiediensten te verrichten in het Westen van Canada, om de verkoop van whisky aan de Indianen tegen te gaan, om onenigheid tussen stammen Indianen te voorkomen en om immigranten te beschermen, zijn de taken van de R.C.M.P. vele, vele malen groter geworden. Thans zou men in het algemeen kunnen zeggen, dat de R.C.M.P. tot taak heeft de Federale Regering te Ottawa te helpen de wetten en voorschriften betreffende alle federale zaken, zoals die zijn geregeld in de British North America Act (B.N.A.A.) van 1867, te handhaven. Daaronder zijn begrepen wetten en voorschriften ten aanzien van het Postwezen, Kinderbijslag, Ouderdomstoeslag, Indiaanse en Eskimo aangelegenheden, Inkomstenbelasting, Naturalisatie (Burgerschap) en Immigratie. Onder die wetten zijn er ook, die te maken hebben met scheepvaart, de grenzen en de kustwateren en de R.C.M.P. werkt op dit terrein door smokkelen te bestrijden en bovendien ziet zij er op toe, dat douane regelingen worden opgevolgd. In het bijzonder is de R.C.M.P. waakzaam, waar het smokkelen van verdovende middelen betreft en het illegaal verhandelen van deze artikelen. Daar ook het muntwezen een federale aangelegenheid is, is het eveneens de taak van de R.C.M.P. om het vervalsen van geld te bestrijden.

De R.C.M.P. heeft een compleet archief van strafregisters en vingerafdrukken van misdadigers. Zij werkt op dit gebied samen met de diverse provinciale politie-autoriteiten, met de F.B.I. in Washington en met 't Interpol in Parijs. Ook is zij verantwoordelijk voor de inlichtingendienst en de veiligheidsdienst, zodat misdaden tegen de staat en spionage, ongewenste activiteiten zoals communistische, en verder het instellen van onderzoeken in personen, die een betrekking zoeken bij de veiligheidsdienst, onder haar terrein gerekend worden .

Publieke werken in de provincies, zoals stoomschiplijnen, spoorwegen, kanalen, enz., die diensten verlenen, waarvan het gehele land gebruik maakt, behoren ook tot het werkterrein van de R.C.M.P. Bovendien staat de R.C.M.P. altijd klaar de provinciale regeringen bij te staan, wanneer zulks nodig mocht blijken. Alle provincies maken gebruik van deze hulp met de uitzondering van Ontario en Quebec, die hun eigen provinciale politiemachten hebben. De R.C.M.P. mengt zich niet in provinciale aangelegenheden, zoals die zijn beschreven in de British North America Act, behalve onder buitengewone omstandigheedn, zoals bijvoorbeeld, wanneer de provinciale regering haar hulp inroept, of wanneer de Federale Regering het bestuur in de provincie zou overnemen. De R.C.M.P. handhaaft echter het gezag in de Northwest Territories en in de Yukon (totdat deze gebieden voldoende bevolkt zijn om deze zaken zelf te behartigen). Natuurlijk ontmoet U de Mounties in hun opvallende uniformen bij alle publieke bijeenkomsten, aangezien het ook een van hun taken is om Canadese en buitenlandse waardigheidsbekleders te beschermen.

De R.C.M.P., die ongeveer 6000 man sterk is, is een burgerlijke politiemacht in een speciaal uniform, en geen militaire organisatie; zij kan zelfs leden van de strijdkrachten arresteren. De mannen krijgen een lange, zware training van bekwame officieren, die zelf stuk voor stuk een voorbeeld zijn en de uitstekende stemming in het corps staat hen hierin bij. Een van de redenen, waarom de R.C.M.P. zo beroemd geworden is, is de reputatie, dat zij altijd hun "mannetje" vinden. En wat betekent dat? Het betekent eenvoudig, dat de R.C.M.P. door dik en dun gaat om de misdadiger te vangen. In het hoge Noorden worden nog steeds politiehonden gebruikt, maar ook worden paarden, auto's, treinen, vliegtuigen en schepen ingeschakeld.

De mannen van de R.C.M.P. hebben het respect en de bewondering van alle Canadezen, in het bijzonder in het Westen en hoge Noorden (Immigranten, Indianen en Eskimo's), niet alleen door hun trouwe politiediensten, hun eerlijkheid en oprechtheid ten aanzien van iedereen, maar ook omdat zij zo vaak diensten verlenen, die eigenlijk niet tot hun taak gerekend kunnen worden, zoals het opsporen van vermiste personen en het verzorgen van aan hun lot overgelaten kinderen; het opsporen van verloren en verborgen artikelen; het voorkomen van wreedheid aan dieren, het verlenen van medische bijstand en rechtsadvies; het bestrijden van prairiebranden, het bezorgen van post in verafgelegen gebieden, zoals het hoge Noorden; het bieden van hulp en vriendschap aan nieuwe immigranten in die gebieden — en zelfs nu en dan het organiseren van bruiloften en begrafenissen.

Canada is thans een reusachtig land, dat zich meer dan 3000 mijl van kust tot kust uitstrekt, maar het is de R.C.M.P. die het sinds de opening van het Westen omstreeks 1870 bijeen heeft gehouden.

Als Ottawa de R.C.M.P. daar niet heen had gezonden in die vroege dagen, tijdens de Riel Rebellion en de grote Klondike goudkoorts in de Yukon, dan zou een groot deel van het Canadese Westen op het ogenblik waarschijnlijk bij de Verenigde Staten behoren of een staat op zichzelf vormen.

Het ligt voor de hand, dat met een gezagsverhouding als in Canada, tussen federale en provinciale regering, een federaal lichaam tot instandhouding der wet altijd nodig zal blijven. De "force" heeft zich een dergelijk universeel prestige en respect verworven, doordat zij zo lang zij bestaat haar motto hoog gehouden heeft: "Maintions le Droit", Maintain the Right", "Handhaaf het Recht".

"CALVINIST - CONTACT"

PREMIE BOEKEN

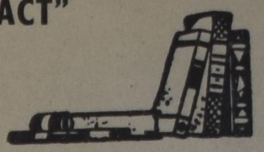

Het kost U niets om in het bezit te komen van een aantal mooie en goede boeken. U behoeft alleen het gesprek op Calvinist-Contact te brengen, als U op bezoek bent bij familie of vrienden, die ons blad nog niet lezen. De rest is niet moeilijk. De enige bepaling is, dat U tegelijk met de opgave van het nieuwe abonnement het abonnementsgeld van $ 4.00 opstuurt.

Onze nieuwe lijst

Voor 1 abonnee:

- WONINGRUIL, door M. E. 't Hart.
- HUMOR VAN DE BIJBEL, door Okke Jager.
- DE BIJBEL ALS BOEK VAN SCHOONHEID, door Dr. B. Wielenga.
- HERLEEFD VERLEDEN, door Prof. A. Sizoo.
- JOHANNES CALVIJN INSTITUTIE.
- DE APOCRIEFE BOEKEN, deel 2, 157 bladzijden.
- HET CALVINISME (Stonelezingen), door Dr. A. Kuyper.
- JOHANNES CALVIJN, ZIJN LEVEN EN WERK, door Dr. R. Schippers.
- VERLEIDENDE GEESTEN, door Dr. A. B. W. M. Kok.
- HEDEN ZO GIJ ZIJN STEM HOORT (Bijbels Dagboek).
- DE CHRISTENREIS, door John Bunyan.
- DE CHRISTINNEREIS, door John Bunyan.
- LUTHERS WERKEN.
- MENSEN RONDOM JEZUS, door Dr. J. H. Bavinck.
- DE BRUG, door K. Norel.
- HEL EN HEMEL VAN DACHAU, door Ds. J. Overduin.
- HET EVANGELIE VAN THOMAS, door Dr. R. Schippers.
- KAART VAN KERKELIJK NEDERLAND, door Dr. C. N. Impeta. (Beschrijving van verleden en heden der Remonstrantse Broederschap.)
- DE LEVENSROMAN VAN JOHANNES POST, door Anne de Vries.
- OOK U SPREEKT GRIEKS EN LATIJN, door Prof. Dr. A. Sizoo. (Hoe Griekse en Latijnse woorden in de Nederlandse taal zijn opgenomen.)
- DE JEHOVA'S GETUIGEN EN DE BIJBEL, door Ds. H. J. Spier.
- VAKBEWEGING EN MAATSCHAPPIJ, door Dr. W. Albeda.
- SINNE- EN MINNEBEELDEN, door Jacob Cats.
- UIT CATACOMBEN EN WOESTIJNZAND, door Dr. H. Mulder. (Levenstekenen van de eerste Christenen.)
- KLIMATOLOGISCH, door G. Th. Rothuizen. (Een verzameling gedichten naar thema.)
- BILDERDIJK, door Martien J. G. De Jong en Wim Zaal. (In kort bestek. Een levens- en persoonlijkheidsbeeld van een der grootste figuren uit onze historie.)
- DE WELEERWAARDE HEER, door Ds. M. E. Voila. (Belevenissen van een dominee.)

Voor 2 abonnees:

- A PREY TO SATAN, door C. Sluys.
- IN THE MIRROR, door Prof. J. H. Kromminga.
- LANDVERHUIZERS (trilogie in één band), door P. J. Risseeuw.
- GEERT DAMMERS (trilogie in één band), door Aart Romijn.

ABONNEMENTSFORMULIER

Hierbij geef ik op als abonné van Calvinist-Contact

Naam ....

Post-adres ....

....

Aangebracht door: ....

Naam ....

Post-adres ....

....

Aanbrengpremie: ....

Zendt dit formulier met het abonnementsgeld ad $ 4.00 in cash/money-order/cheque (bij cheque 15¢ extra voor bankkosten) naar "Calvinist-Contact", Box 312, Station B, Hamilton, Ont.

Aan:

Calvinist-Contact, Box 312, Stat. B, Hamilton, Ont.

ADRES VERANDERING

NIEUW ADRES:

Naam ....

Post-adres ....

....

....

OUD ADRES:

....

....